



แผนพัฒนาท้องถิ่น (พ.ศ.๒๕๖๑ - ๒๕๖๕)

องค์การบริหารส่วนตำบลนาแสง
ตำบลนาแสง อำเภอศรีวิไล
จังหวัดบึงกาฬ

คำนำ

เนื่องด้วยพระราชบัญญัติสภาตำบลและองค์การบริหารส่วนตำบล พ.ศ. ๒๕๓๗ แก้ไขเพิ่มเติมถึง (ฉบับที่ ๗) พ.ศ. ๒๕๖๒ และพระราชบัญญัติกำหนดแผนและขั้นตอนการกระจายอำนาจให้แก่องค์กรปกครองส่วนท้องถิ่น พ.ศ. ๒๕๔๒ หมวด ๒ มาตรา ๑๖ (๑) ประกอบกับระเบียบกระทรวงมหาดไทยว่าด้วยการจัดทำแผนพัฒนาขององค์กรปกครองส่วนท้องถิ่น พ.ศ. ๒๕๔๘ แก้ไขเพิ่มเติมถึง (ฉบับที่ ๓) พ.ศ. ๒๕๖๑ ได้กำหนดให้องค์กรปกครองส่วนท้องถิ่นมีอำนาจและหน้าที่ในการจัดทำแผนพัฒนาท้องถิ่นของตนเอง แผนพัฒนาท้องถิ่นนั้น หมายถึง แผนพัฒนาท้องถิ่นขององค์กรปกครองส่วนท้องถิ่น โดยเริ่มจากการจัดประชุมประชาคมท้องถิ่น ส่วนราชการและรัฐวิสาหกิจที่เกี่ยวข้อง เพื่อแจ้งแนวทางพัฒนาท้องถิ่น รับทราบปัญหาความต้องการ ประเด็นการพัฒนาและประเด็นที่เกี่ยวข้องตลอดจนความช่วยเหลือทางวิชาการ และแนวทางปฏิบัติที่เหมาะสมกับสภาพพื้นที่เพื่อนำมากำหนดแนวทางการจัดทำแผนพัฒนาท้องถิ่น โดยนำข้อมูลพื้นฐานในการพัฒนาจากหน่วยงานต่างๆ และข้อมูลในแผนพัฒนาหมู่บ้านหรือแผนชุมชนมาพิจารณาประกอบการจัดทำแผนพัฒนาท้องถิ่น

เพื่อให้การดำเนินการให้เป็นไปตามกฎหมายดังกล่าว จึงต้องจัดทำแผนพัฒนาท้องถิ่น (พ.ศ. ๒๕๖๑ - ๒๕๖๕) ขึ้นเพื่อใช้เป็นเครื่องมือในการจัดทำงบประมาณรายจ่ายประจำปี และพร้อมที่จะนำไปสู่การปฏิบัติและสามารถใช้ในการประสานแผนการพัฒนาท้องถิ่นได้อย่างมีประสิทธิภาพและประสิทธิผลตามนโยบายที่คณะผู้บริหารหวังที่จะทำให้เกิดการพัฒนาในท้องถิ่น

องค์การบริหารส่วนตำบลนาแสง อำเภอศรีวิไล จังหวัดบึงกาฬ จึงหวังเป็นอย่างยิ่งว่าแผนพัฒนาท้องถิ่น (พ.ศ. ๒๕๖๑ - ๒๕๖๕) องค์การบริหารส่วนตำบลนาแสง ฉบับนี้จะเป็นแนวทางในการพัฒนาองค์การบริหารส่วนตำบลที่มีประสิทธิภาพและตอบสนองความต้องการของประชาชนอย่างแท้จริงต่อไป

งานแผนและงบประมาณ สำนักงานปลัด
องค์การบริหารส่วนตำบลนาแสง
มิถุนายน ๒๕๖๒

สารบัญ

หน้า

ส่วนที่ ๑ สภาพทั่วไปและข้อมูลพื้นฐาน

๑. ด้านกายภาพ	๑
๒. ด้านการเมือง/การปกครอง	๒
๓. ประชากร	๓
๔. สภาพทางสังคม	๔
๕. ระบบบริการพื้นฐาน	๕
๖. ระบบเศรษฐกิจ	๖
๗. ศาสนา ประเพณี วัฒนธรรม	๖
๘. ทรัพยากรธรรมชาติ	๘
๙. อื่นๆ	๘

ส่วนที่ ๒ ยุทธศาสตร์องค์การปกครองส่วนท้องถิ่น

๑. ความสัมพันธ์ระหว่างแผนพัฒนาระดับมหภาค	
๑.๑ แผนพัฒนาชาติ ๒๐ ปี	๙
๑.๒ แผนพัฒนาเศรษฐกิจและสังคมแห่งชาติ ฉบับที่ ๑๒	๑๐
๑.๓ แผนพัฒนาภาค/แผนพัฒนากลุ่มจังหวัด/แผนพัฒนาจังหวัด	๑๓
๑.๔ ยุทธศาสตร์การพัฒนาขององค์การปกครองส่วนท้องถิ่นในเขตจังหวัดบึงกาฬ	๒๓
๒. ยุทธศาสตร์ขององค์การบริหารส่วนตำบลนาแสง	๓๗
๓. การวิเคราะห์เพื่อพัฒนาท้องถิ่น	
๓.๑ การวิเคราะห์กรอบการจัดทำยุทธศาสตร์ขององค์การปกครองส่วนท้องถิ่น	๔๒
๓.๒ การประเมินสถานการณ์สภาพแวดล้อมภายนอกที่เกี่ยวข้อง	๔๓

ส่วนที่ ๓ การนำแผนพัฒนาท้องถิ่นสี่ปีไปสู่การปฏิบัติ

๑. ยุทธศาสตร์การพัฒนาและแผนงาน	๔๗
๒. บัญชีโครงการพัฒนาท้องถิ่น	
❖ บัญชีสรุปโครงการพัฒนา แผนพัฒนาท้องถิ่น	๔๘
(พ.ศ. ๒๕๖๑ - ๒๕๖๕) แบบ ผ.๐๑	
❖ รายละเอียดโครงการพัฒนา แผนพัฒนาท้องถิ่น	
(พ.ศ. ๒๕๖๑ - ๒๕๖๕) แบบ ผ.๐๒	
ยุทธศาสตร์พัฒนาระบบโครงสร้างพื้นฐาน	๕๐
ยุทธศาสตร์พัฒนาสังคมและคุณภาพชีวิต	๖๕
ยุทธศาสตร์พัฒนาด้านการจัดระเบียบชุมชน สังคม และความสงบ	๗๖
ยุทธศาสตร์พัฒนาด้านการค้า การลงทุน การท่องเที่ยว และกีฬา	๗๙
ยุทธศาสตร์พัฒนาด้านการบริหารจัดการและอนุรักษ์ทรัพยากรธรรมชาติและสิ่งแวดล้อม	๘๑
ยุทธศาสตร์พัฒนาด้านศิลปวัฒนธรรม จารีตประเพณี และภูมิปัญญาท้องถิ่น	๘๕
ยุทธศาสตร์พัฒนาระบบบริหารจัดการที่ดี	๘๗

สารบัญ (ต่อ)

	หน้า
❖ รายละเอียดโครงการพัฒนา แผนพัฒนาท้องถิ่น (พ.ศ. ๒๕๖๑ - ๒๕๖๕) แบบ ผ.๐๒/๑ สำหรับโครงการที่เกินศักยภาพขององค์กรปกครองส่วนท้องถิ่น	๙๑
❖ บัญชีครุภัณฑ์ แผนพัฒนาท้องถิ่น (พ.ศ. ๒๕๖๑ - ๒๕๖๕) แบบ ผ.๐๓	๑๐๔
ส่วนที่ ๔ การติดตามและประเมินผล	
๔.๑ การติดตามและประเมินผลยุทธศาสตร์	๑๐๖
๔.๒ การติดตามและประเมินผลโครงการ	๑๑๑
๔.๓ สรุปผลการพัฒนาท้องถิ่น	๑๑๕
๔.๔ ข้อเสนอแนะในการจัดทำแผนพัฒนาท้องถิ่นในอนาคต	๑๑๖

ส่วนที่ ๑

สภาพทั่วไปและข้อมูลพื้นฐาน

๑. ด้านกายภาพ

๑.๑ ที่ตั้ง

องค์การบริหารส่วนตำบลนาแสง ตั้งอยู่ทางทิศตะวันออกเฉียงใต้ของที่ว่าการอำเภอศรีวิไลห่างจากที่ว่าการอำเภอศรีวิไล ถึงเขตตำบล ๑๕ กิโลเมตร ที่ทำการองค์การบริหารส่วนตำบลตั้งอยู่ห่างเขตอำเภอเมืองจังหวัดบึงกาฬ ประมาณ ๔๕ กิโลเมตร โดยมีอาณาเขตดังนี้

ทิศเหนือ	ติดกับ	พื้นที่ตำบลชัยพร	จังหวัดบึงกาฬ
ทิศใต้	ติดกับ	พื้นที่ตำบลปงไฮ	อำเภอเซกา
ทิศตะวันออก	ติดกับ	พื้นที่ตำบลน้ำจั้น	อำเภอเซกา
ทิศตะวันตก	ติดกับ	พื้นที่ตำบลนาสะแบง	อำเภอศรีวิไล

มีพื้นที่โดยประมาณ จำนวน ๖๓.๖๔ ตารางกิโลเมตร หรือ จำนวน ๓๙,๗๗๕ ไร่

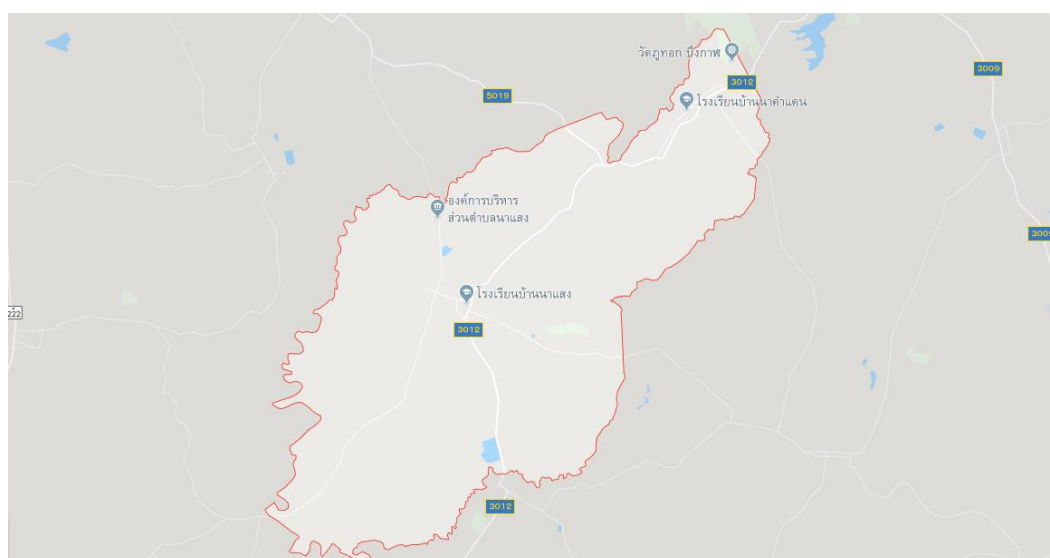
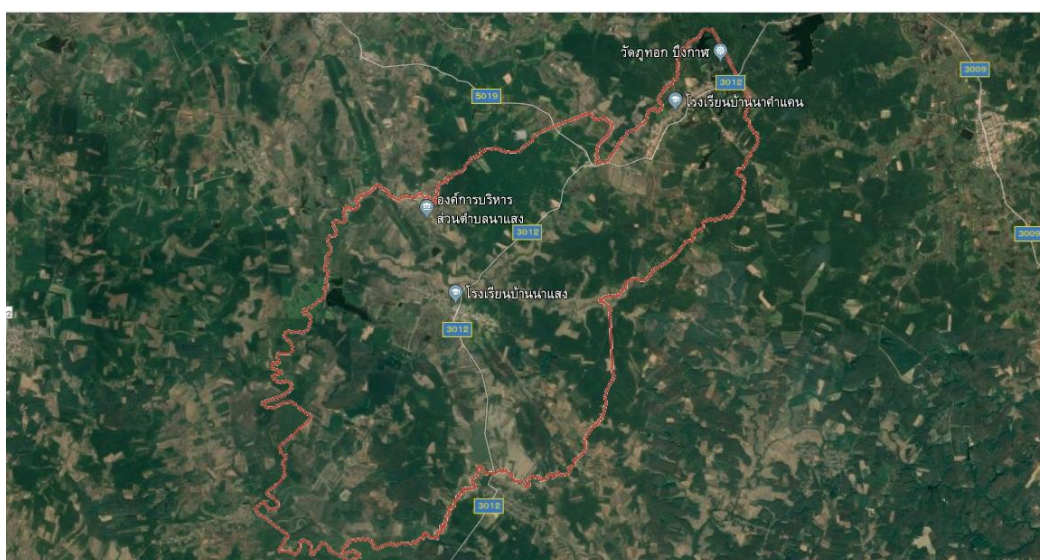

๑.๒ ลักษณะภูมิประเทศ

องค์การบริหารส่วนตำบลนาแสงมีพื้นที่ทางภูมิศาสตร์เป็นที่ราบลุ่มน้ำ มีภูเขาทางทิศเหนือ ประกอบด้วยพื้นที่ทางการเกษตร ๓๒,๑๒๓ ไร่ มีลำห้วยจำนวน ๘ สาย หนอง บึง จำนวน ๑๒ แห่ง เหมาะสมสำหรับการพัฒนาแหล่งน้ำเพื่อการเกษตรทั้งการเพาะปลูกและการเลี้ยงสัตว์ รวมทั้งการพัฒนาแหล่งน้ำเพื่อการอุปโภคบริโภค ระบบการสร้างประปาภายในหมู่บ้าน การเพาะเลี้ยงปลาน้ำจืด ในแหล่งน้ำ สาธารณะนอกจากนี้ยังเป็นสถานที่ท่องเที่ยวเชิงวัฒนธรรม วัดเจติยาคีรีวิหาร (ภูทอก) แดนมหัศจรรย์ ซึ่งหมายถึง ภูเขาที่โดดเดี่ยว โดยมีนักท่องเที่ยวมาเที่ยวชมเป็นจำนวนมากในแต่ละปี และเป็นทางผ่านไปยังสถานที่ท่องเที่ยวอื่นที่อยู่ใกล้เคียง เช่น น้ำตกเจ็ดสี น้ำตกถ้ำพระเขตอนุรักษ์พันธุ์สัตว์ป่าภูวัว หาดคำสมบูรณ์ เป็นต้น

๑.๓ ลักษณะภูมิอากาศ

มีลักษณะอากาศจัดอยู่ในจำพวกฝนแถบร้อนและแห้งแล้ง (ธันวาคม – มกราคม) ในฤดูมรสุม ตะวันออกเฉียงเหนือ อุณหภูมิจะเริ่มลดในเดือนพฤศจิกายนและต่ำสุดในเดือนช่วงธันวาคมถึงเดือนมกราคม ในช่วงเดือนมีนาคมถึงเดือนพฤษภาคมเป็นฤดูเปลี่ยนมรสุมเหนือ อุณหภูมิจะสูงขึ้นอย่างรวดเร็วในเดือนมีนาคมและร้อนจัดในเดือนเมษายน ในฤดูมรสุมตะวันตกเฉียงใต้ (มิถุนายน – กรกฎาคม) อุณหภูมิโดยทั่วไปจะลดลงในเดือนตุลาคมเป็นฤดูเปลี่ยนมรสุมใต้ อุณหภูมิจะเริ่มลดลงจนอากาศหนาวเย็น

๑.๔ ลักษณะของดิน

เป็นดินร่วนปนทรายตลอดชั้นดิน ทำให้การระบายน้ำได้ดีรวมถึงการไหลบ่าของน้ำ

๒. ด้านการเมือง/การปกครอง

๒.๑ เขตการปกครอง

จำนวนหมู่บ้านในเขต อบต. มีทั้งหมด ๙ หมู่บ้าน ได้แก่

หมู่ที่ ๑. บ้านนาแสง	หมู่ที่ ๖. บ้านคำแคนพัฒนา
หมู่ที่ ๒. บ้านดงเกษม	หมู่ที่ ๗. บ้านแสงสาคร
หมู่ที่ ๓. บ้านนาคำแคน	หมู่ที่ ๘. บ้านแสงเจริญ
หมู่ที่ ๔. บ้านคำไชยวาล	หมู่ที่ ๙. บ้านเกษมสามัคคี
หมู่ที่ ๕. บ้านเกษมพัฒนา	

๒.๒ การเลือกตั้ง

จำนวนผู้มีสิทธิเลือกตั้ง (ที่มา : สำนักบริหารการทะเบียน กรมการปกครอง วันที่ ๒๔ มีนาคม พ.ศ.๒๕๖๒)

หมู่	ชื่อหมู่บ้าน	ชาย	หญิง	รวม
๑	บ้านนาแสง	๔๕๒	๔๓๖	๘๘๘
๒	บ้านดงเกษม	๓๑๔	๒๗๓	๕๘๗
๓	บ้านนาคำแคน	๔๗๖	๕๐๔	๙๘๐
๔	บ้านคำไชยวาล	๑๕๒	๑๓๘	๒๙๐
๕	บ้านเกษมพัฒนา	๓๙๓	๔๓๑	๘๒๔
๖	บ้านคำแคนพัฒนา	๔๓๑	๔๓๔	๘๖๕
๗	บ้านแสงสาคร	๔๒๙	๔๒๑	๘๕๐
๘	บ้านแสงเจริญ	๒๓๔	๒๔๒	๔๗๖
๙	บ้านเกษมสามัคคี	๒๗๘	๒๖๒	๕๔๐
รวมประชากรทั้งหมด		๓,๑๕๙	๓,๑๔๑	๖,๓๐๐

๓. ประชากร

๓.๑ ข้อมูลเกี่ยวกับประชากร (เปรียบเทียบย้อนหลัง ๔ ปี)

หมู่	หมู่บ้าน	จำนวนประชากรตำบลนาแสง (เปรียบเทียบย้อนหลัง ๔ ปี)							
		พ.ศ. ๒๕๕๘		พ.ศ. ๒๕๕๙		พ.ศ. ๒๕๖๐		พ.ศ. ๒๕๖๑	
		ชาย	หญิง	ชาย	หญิง	ชาย	หญิง	ชาย	หญิง
๑	บ้านนาแสง	๖๐๔	๕๘๒	๖๐๒	๕๗๘	๕๙๖	๕๗๙	๕๙๒	๕๗๗
๒	บ้านดงเกษม	๓๘๐	๓๕๒	๓๗๙	๓๔๖	๓๘๓	๓๕๑	๓๘๑	๓๕๖
๓	บ้านนาคำแคน	๖๒๖	๖๖๒	๖๒๘	๖๕๙	๖๓๓	๖๕๔	๖๒๖	๖๖๗
๔	บ้านคำไชยวาล	๒๐๐	๑๗๐	๒๐๐	๑๗๒	๒๐๔	๑๗๕	๒๐๘	๑๘๕
๕	บ้านเกษมพัฒนา	๕๑๐	๕๔๖	๔๙๙	๕๓๙	๕๑๐	๕๔๗	๕๑๐	๕๕๒
๖	บ้านคำแคนพัฒนา	๕๔๖	๕๔๔	๕๕๒	๕๕๙	๕๖๕	๕๖๒	๕๘๑	๕๗๒
๗	บ้านแสงสาคร	๕๘๔	๕๕๘	๕๗๗	๕๕๒	๕๗๗	๕๔๘	๕๗๒	๕๔๙
๘	บ้านแสงเจริญ	๓๑๔	๓๑๑	๓๑๕	๓๐๘	๓๑๖	๓๐๖	๓๑๔	๓๐๓
๙	บ้านเกษมสามัคคี	๓๗๕	๓๓๙	๓๗๓	๓๓๕	๓๘๐	๓๒๙	๓๘๔	๓๒๖
รวม		๔,๑๓๙	๔,๐๖๔	๔,๑๒๕	๔,๐๔๘	๔,๑๖๔	๔,๐๕๑	๔,๑๖๘	๔,๐๘๗
		๘,๒๐๓		๘,๑๗๓		๘,๒๑๕		๘,๒๕๕	

ที่มา : ข้อมูลจากระบบสถิติทางการทะเบียน วันที่ ๓๑ เดือน พฤษภาคม พ.ศ.๒๕๖๒

๓.๒ จำนวนประชากรและครัวเรือน

แยกตามเพศ	ชาย	หญิง	รวม
	๔,๑๘๘	๔,๐๗๐	๘,๒๕๘

มีความหนาแน่นเฉลี่ย ๑๓๐ คน / ตารางกิโลเมตร

หมู่	ชื่อหมู่บ้าน	ครัวเรือน	ชาย	หญิง	รวม
๑	บ้านนาแสง	๓๘๑	๕๙๙	๕๗๙	๑,๑๗๘
๒	บ้านดงเกษม	๒๔๒	๓๗๘	๓๕๓	๗๓๑
๓	บ้านนาคำแคน	๔๐๙	๖๓๒	๖๖๖	๑,๒๙๘
๔	บ้านคำไชยวาล	๑๖๒	๒๐๗	๑๘๖	๓๙๓
๕	บ้านเกษมพัฒนา	๓๑๒	๕๑๓	๕๔๗	๑,๐๖๐
๖	บ้านคำแคนพัฒนา	๓๘๒	๕๘๕	๕๖๖	๑,๑๕๑
๗	บ้านแสงสาคร	๓๑๔	๕๗๓	๕๔๖	๑,๑๑๙
๘	บ้านแสงเจริญ	๑๙๒	๓๑๖	๓๐๓	๖๑๙
๙	บ้านเกษมสามัคคี	๑๙๐	๓๘๕	๓๒๔	๖๑๙
รวมประชากรทั้งหมด		๒,๕๘๔	๔,๑๘๘	๔,๐๗๐	๘,๒๕๘

ที่มา : สำนักบริหารการทะเบียน กรมการปกครอง : เดือนพฤษภาคม พ.ศ.๒๕๖๒

๔. สภาพทางสังคม

๔.๑ การศึกษา

- โรงเรียนบ้านนาแสง	ตั้งอยู่หมู่ที่ ๑ จำนวน นักเรียน ๒๐๕ คน
- โรงเรียนกัลยาณีวัฒนา ๒	ตั้งอยู่หมู่ที่ ๕ จำนวน นักเรียน ๑๓๔ คน
- โรงเรียนบ้านคำไชยวาล	ตั้งอยู่หมู่ที่ ๔ จำนวน นักเรียน ๒๒ คน
- โรงเรียนบ้านนาคำแคน	ตั้งอยู่หมู่ที่ ๓ จำนวน นักเรียน ๒๓๙ คน
- ศูนย์พัฒนาเด็กเล็กวัดเจติยาภิรวิหาร	ตั้งอยู่หมู่ที่ ๖ จำนวน นักเรียน ๘๙ คน
- ศูนย์พัฒนาเด็กเล็กวัดมงคลสามัคคีธรรม	ตั้งอยู่หมู่ที่ ๑ จำนวน นักเรียน ๗๘ คน
- ศูนย์พัฒนาเด็กเล็กวัดศิริมงคล	ตั้งอยู่หมู่ที่ ๒ จำนวน นักเรียน ๓๙ คน
- โรงเรียนการศึกษานอกระบบและการศึกษาตามอัธยาศัย (กศน.)	ตั้งอยู่หมู่ที่ ๘
หอกระจายข่าวประจำหมู่บ้าน	๙ แห่ง
ศูนย์การเรียนรู้ชุมชน	๓ แห่ง
ศูนย์ถ่ายทอดเทคโนโลยีการเกษตรประจำตำบล	๑ แห่ง
สถาบันและองค์กรทางศาสนา	
- วัด/สำนักสงฆ์ (ทั้งที่ขึ้นทะเบียนและยังไม่ขึ้นทะเบียน)	จำนวน ๑๒ แห่ง

๔.๒ สาธารณสุข

การสาธารณสุข

- โรงพยาบาลส่งเสริมสุขภาพตำบล	๒ แห่ง
- อัตราการมีและใช้ส้วมราดน้ำ	ร้อยละ ๑๐๐
- มีการจัดตั้ง อ.ส.ม. ทุกหมู่บ้าน	

๔.๓ อาชญากรรม

องค์การบริหารส่วนตำบลนาแสงไม่มีเหตุอาชญากรรมเกิดขึ้น แต่มีเหตุการณ์ลักขโมยทรัพย์สินประชาชน และทำลายทรัพย์สินของราชการ ซึ่งองค์การบริหารส่วนตำบลนาแสงก็ได้ดำเนินการป้องกันการเกิดเหตุดังกล่าว จากการสำรวจข้อมูลพื้นฐานพบว่า ส่วนมากครัวเรือนมีการป้องกันอุบัติภัยอย่างถูกวิธี มีความปลอดภัยในชีวิตและทรัพย์สิน ปัญหาคือจากข้อมูลที่สำรวจพบว่ามี การป้องกันอุบัติเหตุอาชญากรรม วิธีการแก้ปัญหาขององค์การบริหารส่วนตำบลนาแสงตั้งจุดตรวจ จุดสกัด จุดบริการ ในช่วงเทศกาลที่มีวันหยุดหลายวันเพื่ออำนวยความสะดวกให้กับประชาชน แต่ปัญหาที่พบเป็นประจำคือการทะเลาะวิวาทของกลุ่มวัยรุ่นโดยเฉพาะในสถานที่จัดงานดนตรี งานมหรสพ เป็นปัญหาที่ชุมชนได้รับผลกระทบเป็นอย่างมาก การแก้ไขปัญหา คือการแจ้งเตือนให้ผู้ปกครองดูแลบุตรหลานของตน ประชาสัมพันธ์ให้ทราบถึงผลกระทบ ผลเสียหาย และโทษที่ได้รับจากการเกิดเหตุทะเลาะวิวาท การขอความร่วมมือไปยังผู้นำ การขอกำลังใจ ตำรวจ ผู้นำ อปพร. เพื่อระงับเหตุไม่ให้เกิดความรุนแรง แต่จะไม่ให้เกิดขึ้นเลยยังเป็นปัญหาที่ปัจจุบันไม่สามารถที่จะแก้ไขได้ ทั้งที่มีการร่วมมือกันหลายฝ่าย เป็นเรื่องที่ว่า องค์การบริหารส่วนตำบลจะต้องหาวิธีที่จะแก้ไขปัญหาให้กับประชาชนต่อไปตามอำนาจหน้าที่ที่สามารถดำเนินการได้

๔.๔ ยาเสพติด

๔.๕ การสังคมสงเคราะห์

จำนวนผู้ได้รับการสงเคราะห์เบี้ยยังชีพผู้สูงอายุ เบี้ยความพิการและเบี้ยผู้ป่วยเอดส์ ขององค์การบริหารส่วนตำบลนาแสง

หมู่บ้าน	ผู้สูงอายุ ๖๐ปี (คน)	ผู้สูงอายุ ๗๐ ปี (คน)	ผู้สูงอายุ ๘๐ ปี (คน)	ผู้สูงอายุ ๙๐ ปีขึ้นไป (คน)	ผู้พิการ (คน)	ผู้ป่วย เอดส์ (คน)	รวม (คน)
หมู่ที่ ๑	๙๘	๓๐	๑๓	๑	๑๘	-	๑๖๐
หมู่ที่ ๒	๕๘	๑๕	๑๒	-	๒๓	-	๑๐๘
หมู่ที่ ๓	๑๐๒	๓๙	๑๖	๒	๒๒	๓	๑๘๔
หมู่ที่ ๔	๓๔	๑๒	๒	๑	๙	๕	๖๓
หมู่ที่ ๕	๗๓	๔๒	๑๗	๑	๓๐	๑	๑๖๕
หมู่ที่ ๖	๖๘	๓๘	๑๖	-	๒๕	๒	๑๔๙
หมู่ที่ ๗	๘๒	๓๓	๑๐	๒	๒๖	-	๑๕๓
หมู่ที่ ๘	๔๗	๑๖	๑๒	๒	๑๔	๑	๙๒
หมู่ที่ ๙	๕๙	๒๔	๑๑	-	๑๙	๓	๑๑๖
รวม	๖๒๑	๒๔๙	๑๐๙	๙	๑๘๖	๑๕	๑,๑๘๙

๕. ระบบบริการพื้นฐาน

๕.๑ การคมนาคมขนส่ง

- มีถนนลาดยาง ๔ สาย ยาวประมาณ ๒๐ กิโลเมตร
- มีถนนลูกรังระหว่างหมู่บ้าน ๖ สาย ยาวประมาณ ๖๕ กิโลเมตร
- ถนนภายในหมู่บ้านส่วนใหญ่เป็นถนนคอนกรีต และเป็นถนนลูกรังในบางส่วน

๕.๒ การไฟฟ้า

- มีไฟฟ้าใช้ทุกหมู่บ้าน รวม ๙ หมู่บ้าน
คิดเป็นร้อยละ ๑๐๐

๕.๓ การประปา

- มีน้ำประปาใช้ทุกหมู่บ้าน รวม ๙ หมู่บ้าน
คิดเป็นร้อยละ ๑๐๐

๕.๔ โทรศัพท์

โทรศัพท์สาธารณะยกเลิกให้บริการ เนื่องจากประชาชนมีโทรศัพท์ส่วนตัวใช้อย่างแพร่หลาย

๕.๕ ไปรษณีย์หรือการสื่อสารหรือการขนส่งและวัสดุครุภัณฑ์

ที่ทำการไปรษณีย์โทรเลข (ไปรษณีย์อนุญาต) ๑ แห่ง

๖. ระบบเศรษฐกิจ

๖.๑ การเกษตร

ทำสวนยางพารา ทำไร่ ทำนา

๖.๒ การประมง

ในเขตองค์การบริหารส่วนตำบลนาแสงไม่มีการทำประมงขนาดใหญ่ มีแต่การทำประมงเพื่อยังชีพ

๖.๓ การปศุสัตว์

ในเขตองค์การบริหารส่วนตำบลนาแสงไม่มีการปศุสัตว์

๖.๔ การบริการ

ในเขตองค์การบริหารส่วนตำบลนาแสงมีการบริการโฮมสเตย์ ๕ แห่ง

๖.๕ การท่องเที่ยว

ภูทอก เป็นที่ตั้งของวัดเจติยาศีรีวิหาร (วัดภูทอก) อยู่ในอาณาเขตบ้านนาคำแคน ตำบลนาแสง อำเภอศรีวิไล จังหวัดบึงกาฬ โดยมีพระอาจารย์จวน กุลเชฏโฐ เป็นผู้ก่อตั้ง ในภาษาอีสานแปลว่า ภูเขาที่โดดเดี่ยว ภูทอก มี ๒ ลูก คือภูทอกใหญ่และภูทอกน้อยส่วนที่นักท่องเที่ยวและ นักท่องเที่ยวทั่วไปสามารถชมได้คือ ภูทอกน้อย ส่วนภูทอกใหญ่อยู่ห่างออกไป ยังไม่เปิดให้นักท่องเที่ยวชม ซึ่งเป็นจุดเริ่มต้น การเดินเท้าขึ้นสู่ยอดภูทอก จุดเด่นของภูทอกก็คือ สะพานไม้และบันไดขึ้นชมทัศนียภาพรอบ ๆ ภูทอก ใช้เพียงแรงงานคนสร้าง บันไดเวียนไปมา รอบภูทอกแบบ ๓๖๐ ซึ่งมีทั้งหมด ๗ ชั้น ใช้เวลาในการก่อสร้างนานถึง ๕ ปีเต็ม จากชั้น ๑ - ๗ จะมีบันไดไม้ให้เดินแบบตรงทอดยาวจนถึงจุดสูงสุดของยอดภูทอก และตั้งแต่ชั้นที่ ๕ เป็นต้นไปนักท่องเที่ยวสามารถเดินชมแบบสะพานเวียนรอบเขา ซึ่งจะได้เห็นมุมมองที่แตกต่างไป

ภูทอก อยู่ห่างจากตัวเมืองหนองคายประมาณ ๑๘๕ กิโลเมตร การเดินทางจากตัวเมือง ใช้ทางหลวงหมายเลข ๒๑๒ ผ่านอำเภอ โพนพิสัย อำเภอปากคาด และอำเภอเมืองบึงกาฬ แล้วเลี้ยวขวาเข้าเส้นทางหลวงหมายเลข ๒๒๒ ถึงอำเภอศรีวิไล จากอำเภอศรีวิไล มีทางแยกซ้ายผ่านบ้านนาสิงห์ บ้านสันทรายงาม สู่บ้านนาคำแคน ถึงภูทอกเป็นระยะทางอีก ๒๐ กิโลเมตร ตามทางหลวงชนบทหมายเลข ๕๐๒๐

๖.๖ อุตสาหกรรม

ในเขตองค์การบริหารส่วนตำบลนาแสงไม่มีอุตสาหกรรม

๖.๗ การพาณิชย์และกลุ่มอาชีพ

กลุ่มอาชีพต่างๆ เช่น กลุ่มสมุนไพร กลุ่มทอผ้า กลุ่มปุ๋ยชีวภาพ กลุ่มแปรรูปไม้ กลุ่มแม่บ้าน ดอกไม้ประดิษฐ์ กลุ่มจักสาน

๖.๘ แรงงาน

๗. ศาสนา ประเพณี วัฒนธรรม

๗.๑ การนับถือศาสนา

ประชาชนส่วนใหญ่ ร้อยละ ๑๐๐ นับถือศาสนาพุทธ โดยมีศาสนสถาน คือวัด/สำนักสงฆ์ (ทั้งที่ขึ้นทะเบียนและยังไม่ขึ้นทะเบียน) จำนวน ๑๒ แห่ง

๗.๒ ประเพณีและงานประจำปี

วัฒนธรรมของคนอีสานเป็นวัฒนธรรมที่มีความเชื่อมั่นที่สุด ดีที่สุดสำหรับภูมิภาคอีสาน ซึ่งเดิมในแคว้นสุวรรณภูมิล้วนมีวัฒนธรรมแต่โบราณมาวัฒนธรรมของคนอีสานสร้างคนให้เป็นคน สร้างคนให้ละจากความโลภ ความโกรธ ความหลงให้ทำคุณงามความดีเอื้อเฟื้อเผื่อแผ่ต่อกัน มีฮีตมีคองอยู่ เรียกว่าฮีตสิบสองคองสิบสี่ ฮีตบ้านคองเมือง ฮีตพ่อคองพ่อ ฮีตเต่าคองเขยเลยมาสมสู่ขอยอยู่ อาสาเลี้ยงดูลูกตามิ่ง เป็นฮีตเป็นคองฮีตสิบสองของคนอีสานว่าไว้ตามลักษณะสิบสองเดือน แต่ละเดือนมีงานประเพณีกฎเกณฑ์ ตามกติกาสังคมอีสานวางไว้แต่สังคมบรรพบุรุษมา

อีตลีสองมาจากคำ ๒ คำ คือ อีต กับ ลีสองอีตมาจากคำว่า จาริต หมายถึง สิ่งที่ถูกดลีสืบต่อกัน มาจนกลายเป็นประเพณีที่ดั่งามชาวอีสาน เรียกว่า จาริตหรืออีต ลีสอง หมายถึงเดือนทั้ง ๑๒ เดือนใน หนึ่งปี อีตลีสองจึงหมายถึง จาริตประเพณีลีสองรายการคือประเพณีประจำลีสองเดือนนั่นเอง เป็น จาริตประเพณีที่จำทำให้สมาชิกในสังคมได้มีโอกาสร่วมชุมนุมกันทำบุญเป็นประจำทุกๆเดือนของรอบปี ผล ที่ได้รับก็คือทุกคนจะได้มีเวลาเข้าวัดใกล้ชิดกับหลักธรรมของธรรมทางศาสนายิ่งขึ้น ทำให้ประชาชนในย่าน ใกล้เคียงรู้จักมักคุ้น สามัคคีกันเป็นอย่างดีและมีผลงานทางอ้อมคือ เมื่อวางจากการงานอาชีพแล้วก็มีจาริต บังคับให้ทุกคนเสียสละทำงานร่วมกันเพื่อสังคมส่วนรวมไม่ให้คนอยู่ว่าง ถ้าผู้ใดฝ่าฝืนก็ถูกสังคมลงโทษตั้ง ข้อรังเกียจอย่างจริงจัง

อีตลีสองของชาวอีสานส่วนที่กำเนิดจากคำสอน และความเชื่อของพระพุทธศาสนา จะคล้ายกับ ประเพณีของชาวพุทธในสังคมอื่น ส่วนอีตที่เกิดจากความเชื่อในเรื่องผี อำนาจลี้ลับและปัญหาในการ ดำรงชีวิตประจำวันของชาวอีสานจะมีเอกลักษณ์เฉพาะท้องถิ่น อีตลีสองเดือนมีดังนี้

เดือนอ้าย(เดือนเจียง) – บุญเข้ากรรม

เดือนยี่ – บุญคุณลาน

เดือนสาม – บุญข้าวจี

เดือนสี่ – บุญพะเวด

เดือนห้า – บุญสงกรานต์

เดือนหก – บุญบั้งไฟ

เดือนเจ็ด – บุญซำฮะ

เดือนแปด – บุญเข้าพรรษา

เดือนเก้า – บุญข้าวประดับดิน

เดือนสิบ – บุญข้าวสาก

เดือนสิบเอ็ด – บุญออกพรรษา

เดือนสิบสอง – บุญกฐิน

๗.๓ ภูมิปัญญาท้องถิ่น ภาษาถิ่น

จักรสาน , สานตะกร้าจากเส้นพลาสติก , ปราชญ์ชุมชน , หมอพื้นบ้าน เป็นต้น

ภาษาถิ่น คือ ภาษาอีสานและภาษาญ้อ , ภาษาราชการที่ใช้ คือ ภาษากลาง

๗.๔ สินค้าพื้นเมืองและของที่ระลึก

(๑) สมุนไพร ที่ตั้ง บ้านนาคำแคน หมู่ที่ ๖ ตำบลนาแสง อำเภอศรีวิไล จังหวัดบึงกาฬ

(๒) ตะกร้าพลาสติก ที่ตั้ง บ้านแสงเจริญ หมู่ที่ ๘ ตำบลนาแสง อำเภอศรีวิไล จังหวัดบึงกาฬ

๘. ทรัพยากรธรรมชาติ

๘.๑ น้ำ

แหล่งน้ำธรรมชาติ

- ลำน้ำ,ลำห้วย	๘	สาย
- บึง,หนอง อื่น ๆ	๑๒	แห่ง

แหล่งน้ำที่สร้างขึ้น

- ฝาย	๑๖	แห่ง
- บ่อน้ำตื้น	๑๕๐	แห่ง
- บ่อโยก (บ่อน้ำบาดาล)	๓๖	แห่ง
- ถังเก็บน้ำ	๑๒	แห่ง

บ่อกรมทรัพยากรธรณีวิทยา

๑ แห่ง

๘.๒ ป่าไม้

มีโครงการป่าชุมชนบ้านดงเกษม หมู่ที่ ๒ ตำบลนาแสง อำเภอศรีวิไล จังหวัดบึงกาฬ
ประเภทป่า : ป่าตาม พ.ร.บ. ป่าไม้ พ.ศ. ๒๕๕๔

๘.๓ ภูเขา

ภูทอก ซึ่งเป็นที่ตั้งของวัดเจติยาศีริวิหาร (วัดภูทอก) ตั้งอยู่ที่ หมู่ที่ ๖ ตำบลนาแสง อำเภอศรีวิไล
จังหวัดบึงกาฬ

๘.๔ ทรัพยากรธรรมชาติที่สำคัญขององค์กรปกครองส่วนท้องถิ่น

สมุนไพร และป่าไม้

๙. อื่นๆ (ถ้ามี)

ส่วนที่ ๒ ยุทธศาสตร์องค์กรปกครองส่วนท้องถิ่น

๑. ความสัมพันธ์ระหว่างแผนพัฒนาระดับมหภาค

ในการกระจายอำนาจการบริหารของรัฐไปสู่องค์กรปกครองส่วนท้องถิ่นดังกล่าว ตามพระราชบัญญัติกำหนดแผนและขั้นตอนการกระจายอำนาจ พ.ศ. ๒๕๔๒ ได้กำหนดรายละเอียดเกี่ยวกับขั้นตอนและกระบวนการในการถ่ายโอนภารกิจ งบประมาณ และอัตรากำลังของราชการส่วนกลางและราชการส่วนภูมิภาคไปให้แก่องค์กรปกครองส่วนท้องถิ่น โดยมีกำหนดระยะเวลาและเงื่อนไขที่ระบุไว้อย่างชัดเจนว่า ในอนาคตอันใกล้นี้้องค์กรปกครองส่วนท้องถิ่นจะได้รับการจัดสรรงบประมาณในสัดส่วนที่สูงขึ้น มีอัตรากำลังมากขึ้น รวมทั้งมีภารกิจและหน้าที่ความรับผิดชอบที่เพิ่มขึ้นตามกันไปด้วย

จากผลการเปลี่ยนแปลงดังกล่าว จึงมีความจำเป็นอย่างยิ่งที่องค์กรปกครองส่วนท้องถิ่นทุกแห่งจะต้องมีการเตรียมการเพื่อรองรับมาตรการในการถ่ายโอนภารกิจ งบประมาณและอัตรากำลังจากหน่วยงานส่วนกลางและส่วนภูมิภาคตามที่กฎหมายกำหนด เพื่อที่จะสามารถปฏิบัติภารกิจตามที่ได้รับมอบหมายได้อย่างมีประสิทธิภาพ ซึ่งหมายความว่า องค์กรปกครองส่วนท้องถิ่นจะต้องเร่งกำหนดจุดมุ่งหมายหรือทิศทางในการพัฒนาของตนให้ชัดเจน มีการกำหนดยุทธศาสตร์และแนวทางการพัฒนาที่สอดคล้องกับจุดมุ่งหมายในการพัฒนาอย่างเป็นระบบ โดยมีความครอบคลุมภารกิจการพัฒนาในทุกๆ ด้าน อันเป็นการแสดงให้เห็นถึงความพร้อมและศักยภาพขององค์กรปกครองส่วนท้องถิ่นที่จะสามารถบริหารงานในความรับผิดชอบตามที่ราชการส่วนกลางและราชการส่วนภูมิภาคจะถ่ายโอนมาให้ได้อย่างมีประสิทธิภาพ

แผนยุทธศาสตร์การพัฒนาจึงถือเป็นเครื่องมือสำคัญอย่างยิ่งที่จะช่วยสนับสนุนในการวิเคราะห์สภาพปัญหา/ความต้องการขององค์กรบริหารส่วนตำบล เพื่อนำไปสู่การกำหนดจุดมุ่งหมายในการพัฒนา การกำหนดภารกิจ และแนวทางการดำเนินงานเพื่อนำไปสู่จุดมุ่งหมายดังกล่าวอย่างเป็นระบบ ซึ่งจะช่วยให้การกำหนดแผนงาน/โครงการ มีทิศทางที่สอดคล้องและประสาน สนับสนุนในจุดมุ่งหมายร่วมกัน ซึ่งนอกจากจะทำให้ปัญหา/ความต้องการได้รับการตอบสนองอย่างเหมาะสมแล้ว ยังเป็นการบริหารทรัพยากรที่มีอยู่อย่างจำกัดให้เกิดประโยชน์สูงสุดในขณะเดียวกันด้วย

หลักการสำคัญที่ถือเป็นหัวใจของการจัดทำแผนยุทธศาสตร์การพัฒนาก็คือ การกำหนดจุดมุ่งหมาย การพัฒนาและการกำหนดแนวทางการพัฒนาที่จะนำไปสู่การบรรลุผลตามจุดมุ่งหมายที่กำหนดไว้ ทั้งนี้ เพราะหากไม่มีจุดมุ่งหมายในการพัฒนาที่ชัดเจนแล้ว การบริหารงานก็จะเป็นการแก้ไขปัญหาเฉพาะหน้าไปเรื่อยๆ เมื่อมีปัญหาอย่างซ้ำซ้อนและไม่มีที่สิ้นสุดแล้ว ยังอาจทำให้ปัญหามีความรุนแรงมากขึ้นจนเกินศักยภาพและแก้ไขได้ ดังนั้น การจัดทำแผนยุทธศาสตร์การพัฒนาในครั้งนี้ จึงเป็นโอกาสอันดีที่จะได้กำหนดจุดมุ่งหมายและแนวทางการพัฒนาที่สอดคล้องกับสภาพปัญหา ความต้องการ และศักยภาพอย่างเป็นระบบ ซึ่งนอกจากจะเป็นการพัฒนาประสิทธิภาพในการบริหารจัดการภายใต้ทรัพยากรที่มีอยู่อย่างจำกัดแล้ว ยังเป็นการเตรียมความพร้อมเพื่อรองรับการถ่ายโอนภารกิจจากหน่วยงานส่วนกลางและส่วนภูมิภาคอีกทางหนึ่งด้วย

๑.๑ แผนยุทธศาสตร์ชาติ ๒๐ ปี (พ.ศ. ๒๕๖๑ - ๒๕๘๐)

วิสัยทัศน์ประเทศไทย

**“ประเทศไทยมีความมั่นคง มั่งคั่ง ยั่งยืน เป็นประเทศพัฒนาแล้ว
ด้วยการพัฒนาตามหลักปรัชญาของเศรษฐกิจพอเพียง”**

๑. ยุทธศาสตร์ด้านความมั่นคง

๑.๑ ประชาชนอยู่ดีกินดีและมีความสุข

๑.๒ บ้านเมืองมีความมั่นคงในทุกมิติและทุกระดับ

๑.๓ กองทัพ หน่วยงานด้านความมั่นคง ภาครัฐ ภาคเอกชน และภาคประชาชน มีความพร้อมในการป้องกันและแก้ไขปัญหาความมั่นคง

๑.๔ ประเทศไทยมีบทบาทด้านความมั่นคงเป็นที่ชื่นชมและได้รับการยอมรับโดยประชาคมระหว่างประเทศ

๑.๕ การบริหารจัดการความมั่นคงมีผลสำเร็จที่เป็นรูปธรรมอย่างมีประสิทธิภาพ

๒. ยุทธศาสตร์ด้านการสร้างความสามารถในการแข่งขัน

๒.๑ ประเทศไทยเป็นประเทศที่พัฒนาแล้วเศรษฐกิจเติบโตอย่างมีเสถียรภาพและยั่งยืน

๒.๒ ประเทศไทยมีขีดความสามารถในการแข่งขันสูง

๓. ยุทธศาสตร์การพัฒนาและเสริมสร้างศักยภาพคน

๓.๑ คนไทยเป็นคนดีคนเก่ง มีคุณภาพ พร้อมสำหรับวิถีชีวิตในศตวรรษที่ ๒๑

๓.๒ สังคมไทยมีสภาพแวดล้อมที่เอื้อและสนับสนุนต่อการพัฒนาคนตลอดช่วงชีวิต

๔. ยุทธศาสตร์ด้านการสร้างโอกาสความเสมอภาคและเท่าเทียมกันทางสังคม

๔.๑ สร้างความเป็นธรรม และลดความเหลื่อมล้ำในทุกมิติ

๔.๒ กระจายศูนย์กลางความเจริญทางเศรษฐกิจและสังคม เพิ่มโอกาสให้ทุกภาคส่วนเข้ามาเป็นกำลังของการพัฒนาประเทศในทุกระดับ

๔.๓ เพิ่มขีดความสามารถของชุมชนท้องถิ่นในการพัฒนา การพึ่งตนเองและการจัดการตนเอง เพื่อสร้างสังคมคุณภาพ

๕. ยุทธศาสตร์ด้านการสร้างการเติบโตบนคุณภาพชีวิตที่เป็นมิตรกับสิ่งแวดล้อม

๕.๑ อนุรักษ์และรักษาทรัพยากรธรรมชาติสิ่งแวดล้อม และวัฒนธรรม ให้คนรุ่นต่อไปได้ใช้อย่างยั่งยืน มีสมดุล

๕.๒ ฟื้นฟูและสร้างใหม่ฐานทรัพยากรธรรมชาติและสิ่งแวดล้อม เพื่อลดผลกระทบทางลบจากการพัฒนาสังคมเศรษฐกิจของประเทศ

๕.๓ ใช้ประโยชน์และสร้างการเติบโต บนฐานทรัพยากรธรรมชาติและสิ่งแวดล้อมให้สมดุล ภายในขีดความสามารถของระบบนิเวศ

๕.๔ ยกย่องระดับกระบวนทัศน์เพื่อกำหนดอนาคตประเทศด้านทรัพยากรธรรมชาติ สิ่งแวดล้อม และวัฒนธรรม บนหลักของการมีส่วนร่วม และธรรมาภิบาล

๖. ยุทธศาสตร์ด้านการปรับสมดุลและพัฒนาระบบการบริหารจัดการภาครัฐ

๖.๑ ภาครัฐมีวัฒนธรรมการทำงานที่มุ่งผลสัมฤทธิ์และผลประโยชน์ส่วนรวม ตอบสนองความต้องการของประชาชนได้อย่างสะดวก รวดเร็ว โปร่งใส

๖.๒ ภาครัฐมีขนาดที่เล็กกลง พร้อมปรับตัวให้ทันต่อการเปลี่ยนแปลง

๖.๓ ภาครัฐมีความโปร่งใส ปลอดการทุจริตและประพฤติมิชอบ

๖.๔ กระบวนการยุติธรรม เป็นไปเพื่อประโยชน์ต่อส่วนรวมของประเทศ

๑.๒ แผนพัฒนาเศรษฐกิจและสังคมแห่งชาติ ฉบับที่ ๑๒ (พ.ศ. ๒๕๖๑-๒๕๖๔)

๑. การเสริมสร้างและพัฒนาศักยภาพทุนมนุษย์

๑.๑ เพื่อปรับเปลี่ยนให้คนในสังคมไทยมีค่านิยมตามบรรทัดฐานที่ดีทางสังคม

๑.๒ เพื่อเตรียมคนในสังคมไทยให้มีทักษะในการดำรงชีวิตสำหรับโลกศตวรรษที่ ๒๑

๑.๓ เพื่อส่งเสริมให้คนไทยมีสุขภาพที่ดีตลอดช่วงชีวิต

๑.๔ เพื่อเสริมสร้างสถาบันทางสังคมให้มีความเข้มแข็งเอื้อต่อการพัฒนาคนและประเทศ

๒. การสร้างความเป็นธรรมลดความเหลื่อมล้ำในสังคม

๒.๑ เพื่อขยายโอกาสทางเศรษฐกิจและสังคมให้แก่กลุ่มประชากรร้อยละ ๔๐ ที่มีรายได้ต่ำสุด

๒.๒ เพื่อให้คนไทยทุกคนเข้าถึงบริการทางสังคมที่มีคุณภาพได้อย่างทั่วถึง

๒.๓ เพื่อสร้างความเข้มแข็งให้ชุมชน

๓. สร้างความเข้มแข็งทางเศรษฐกิจและแข่งขันได้อย่างยั่งยืน

๓.๑ เพื่อสร้างความเข้มแข็งของแรงขับเคลื่อนทางเศรษฐกิจให้สนับสนุนเป้าหมายการเพิ่มรายได้ต่อหัว

๓.๑.๑ เพื่อเพิ่มศักยภาพของฐานการผลิตและฐานรายได้เดิม และสร้างฐานการผลิตและรายได้ใหม่

๓.๑.๒ เพื่อสนับสนุนการกระจายการขยายตัวของกิจกรรมทางเศรษฐกิจและการแบ่งปันผลประโยชน์อย่างเป็นธรรม และสนับสนุนเศรษฐกิจที่เป็นมิตรกับสิ่งแวดล้อม

๓.๑.๓ เพื่อรักษาเสถียรภาพทางเศรษฐกิจสร้างความเข้มแข็งและรักษาวินัยทางการเงินการคลัง และพัฒนาเครื่องมือทางการเงินที่สนับสนุนการระดมทุนที่มีประสิทธิภาพ

๓.๒ สร้างความเข้มแข็งให้กับเศรษฐกิจรายสาขาเพื่อยกระดับขีดความสามารถในการแข่งขัน ของภาคเกษตร อุตสาหกรรม บริการ และการค้าการลงทุน ดังนี้

๓.๒.๑ เพื่อส่งเสริมการพัฒนานวัตกรรมในการสร้างมูลค่าและเพิ่มประสิทธิภาพการผลิตของสินค้าและบริการ

๓.๒.๒ เพื่อส่งเสริมและพัฒนาเศรษฐกิจชีวภาพให้เป็นฐานรายได้ใหม่ที่สำคัญ พัฒนาระบบ การบริหารจัดการความเสี่ยงและมีการปรับตัวให้พร้อมรับการเปลี่ยนแปลงของสภาพภูมิอากาศเพื่อให้ฐาน การผลิตภาคเกษตรและรายได้เกษตรกร มีความมั่นคง

๓.๒.๓ เพื่อเร่งผลักดันให้สินค้าเกษตรและอาหารของไทยมีความโดดเด่นในด้านคุณภาพ มาตรฐานและความปลอดภัยในตลาดโลก

๓.๒.๔ เพื่อเพิ่มศักยภาพของอุตสาหกรรมสำคัญเดิมให้สามารถต่อยอดสู่อุตสาหกรรมแห่งอนาคต ที่ใช้เทคโนโลยีสมัยใหม่อย่างเข้มข้น และสร้างรากฐานการพัฒนาอุตสาหกรรมใหม่ บนฐานของความเป็น มิตรต่อสิ่งแวดล้อม

๓.๒.๕ เพื่อเพิ่มศักยภาพของฐานบริการเดิมและขยายฐานบริการใหม่ในการปรับตัวสู่เศรษฐกิจฐานบริการที่เข้มแข็งขึ้น รวมทั้งพัฒนาอุตสาหกรรมท่องเที่ยวให้เติบโตอย่างสมดุลและยั่งยืน

๓.๒.๖ เพื่อพัฒนาปัจจัยสนับสนุนและอำนวยความสะดวกทางการค้าและการลงทุนให้สนับสนุนการเพิ่มขีดความสามารถในการแข่งขันของผู้ประกอบการไทย รวมทั้งพัฒนาสังคมผู้ประกอบการ

๓.๒.๗ เพื่อพัฒนาระบบการเงินของประเทศให้สนับสนุนการเพิ่มขีดความสามารถในการแข่งขันของภาคการผลิตและบริการ การค้า และการลงทุน

๓.๒.๘ เพื่อสร้างความเข้มแข็งขององค์กรการเงินฐานรากและระบบสหกรณ์ให้สนับสนุนบริการทางการเงินในระดับฐานรากและเกษตรกรรายย่อย

๔. การเติบโตที่เป็นมิตรกับสิ่งแวดล้อมเพื่อพัฒนาอย่างยั่งยืน

๔.๑ รักษา ฟื้นฟูทรัพยากรธรรมชาติและมีการใช้ประโยชน์อย่างยั่งยืนและเป็นธรรม

๔.๒ สร้างความมั่นคงด้านน้ำของประเทศ และบริหารจัดการทรัพยากรน้ำทั้งระบบให้มีประสิทธิภาพ

๔.๓ บริหารจัดการสิ่งแวดล้อม และลดมลพิษให้มีคุณภาพดีขึ้น

๔.๔ พัฒนาขีดความสามารถในการลดก๊าซเรือนกระจกและการปรับตัวเพื่อลดผลกระทบจากการเปลี่ยนแปลงสภาพภูมิอากาศ และการรับมือกับภัยพิบัติ

๕. ด้านความมั่นคง

๕.๑ เพื่อปกป้องสถาบันพระมหากษัตริย์และเสริมสร้างความมั่นคงภายใน รวมทั้งป้องกันปัญหา ภัยคุกคามที่เป็นอุปสรรคต่อการพัฒนาเศรษฐกิจ สังคม และการเมืองของชาติ

๕.๒ เพื่อสร้างความพร้อมและผนึกกำลังของทุกภาคส่วน ให้มีขีดความสามารถในการบริหารจัดการด้านความมั่นคง และมีศักยภาพในการป้องกันและแก้ไขสถานการณ์ที่เกิดจากภัยคุกคามทั้งภัยทางทหารและภัยคุกคามอื่นๆ

๕.๓ เพื่อเสริมสร้างความร่วมมือด้านความมั่นคงกับมิตรประเทศในการสนับสนุนการรักษาความสงบสุขและผลประโยชน์ของชาติ

๕.๔ เพื่อเพิ่มประสิทธิภาพการบริหารนโยบายด้านความมั่นคงและนโยบายทางเศรษฐกิจ สังคม ทรัพยากรธรรมชาติและสิ่งแวดล้อมให้มีความเป็นเอกภาพ

๖. การเพิ่มประสิทธิภาพและธรรมาภิบาลในภาครัฐ

๑.๑ เพื่อให้ภาครัฐมีขนาดเล็ก มีการบริหารจัดการที่ดี และได้มาตรฐานสากล

๑.๒ เพื่อให้องค์กรปกครองส่วนท้องถิ่นมีการบริหารจัดการและให้บริการแก่ประชาชนในท้องถิ่นได้อย่างมีประสิทธิภาพ ประสิทธิผล และโปร่งใสตรวจสอบได้

๑.๓ เพื่อลดปัญหาการทุจริตและประพฤติมิชอบของประเทศ

๑.๔ เพื่อพัฒนาระบบและกระบวนการทางกฎหมายให้สามารถอำนวยความสะดวกด้วยความรวดเร็วและเป็นธรรมแก่ประชาชน

๗. ด้านการพัฒนาโครงสร้างพื้นฐานและระบบโลจิสติกส์

๑.๑ เพื่อพัฒนาโครงสร้างพื้นฐาน สิ่งอำนวยความสะดวกด้านการขนส่งและการค้า รวมทั้งมีกลไก กำกับ ดูแล การประกอบกิจการขนส่งที่มีประสิทธิภาพและโปร่งใสให้สามารถสนับสนุนการเพิ่มขีดความสามารถในการแข่งขันของประเทศ และยกระดับคุณภาพชีวิตให้แก่ประชาชน

๑.๒ เพื่อสร้างความมั่นคงทางพลังงาน เพิ่มประสิทธิภาพการใช้พลังงาน และส่งเสริมการใช้พลังงานทดแทนและพลังงานสะอาด ตลอดจนขยายโอกาสทางธุรกิจในภูมิภาคอาเซียน

๑.๓ เพื่อเพิ่มประสิทธิภาพและขยายการให้บริการด้านโครงสร้างพื้นฐานดิจิทัลอย่างทั่วถึงทั้งประเทศ ในราคาที่เหมาะสมเป็นธรรม และส่งเสริมธุรกิจดิจิทัลใหม่ และนวัตกรรม รวมทั้งพัฒนาระบบความปลอดภัยทางไซเบอร์ให้มีความมั่นคง และคุ้มครองสิทธิส่วนบุคคลให้แก่ผู้ใช้บริการ

๑.๔ เพื่อพัฒนาประสิทธิภาพและขยายการให้บริการโครงสร้างพื้นฐานด้านน้ำประปาทั้งในเชิง ปริมาณและคุณภาพให้ครอบคลุมทั่วประเทศ ลดอัตราน้ำสูญเสียในระบบประปา และสร้างกลไกการบริหาร จัดการการประกอบกิจการน้ำประปาในภาพรวมของประเทศ

๑.๕ เพื่อพัฒนาอุตสาหกรรมต่อเนื่องที่เกิดจากลงทุนด้านโครงสร้างพื้นฐาน เพื่อลดการนำเข้าจากต่างประเทศ และสร้างโอกาสทางเศรษฐกิจให้กับประเทศ

๘. ด้านวิทยาศาสตร์ เทคโนโลยี วิจัย และนวัตกรรม

๘.๑ เพื่อสร้างความเข้มแข็งและยกระดับความสามารถด้านวิทยาศาสตร์และเทคโนโลยี ขึ้นก้าวหน้า ให้สนับสนุนการสร้างมูลค่าของสาขาการผลิตและบริการเป้าหมาย

๘.๒ เพื่อสร้างโอกาสการเข้าถึงและนำเทคโนโลยีไปใช้ให้กับเกษตรกรรายย่อย วิสาหกิจ ชุมชน และวิสาหกิจขนาดกลางและขนาดย่อม

๘.๓ เพื่อพัฒนานวัตกรรมที่มุ่งเน้นการลดความเหลื่อมล้ำ และยกระดับคุณภาพชีวิตของ ประชาชน ผู้สูงอายุ ผู้ด้อยโอกาสทางสังคม และเพิ่มคุณภาพสิ่งแวดล้อม

๘.๔ เพื่อบูรณาการระบบบริหารจัดการวิทยาศาสตร์ เทคโนโลยี วิจัย และนวัตกรรม ให้สามารถ ดำเนินงานไปในทิศทางเดียวกัน

๙. การพัฒนาภาคเมืองและพื้นที่เศรษฐกิจ

๙.๑ เพื่อกระจายความเจริญและโอกาสทางเศรษฐกิจไปสู่ภูมิภาคอย่างทั่วถึงมากขึ้น

๙.๒ เพื่อพัฒนาเมืองศูนย์กลางของจังหวัดให้เป็นเมืองน่าอยู่สำหรับคนทุกกลุ่ม

๙.๓ เพื่อพัฒนาและฟื้นฟูพื้นที่ฐานเศรษฐกิจหลักให้ขยายตัวอย่างเป็นมิตรต่อ สิ่งแวดล้อม และเพิ่มคุณภาพชีวิตของคนในชุมชน

๙.๔ เพื่อพัฒนาพื้นที่เศรษฐกิจใหม่ให้สนับสนุนการเพิ่มขีดความสามารถในการแข่งขัน และการพัฒนาในพื้นที่อย่างยั่งยืน

๑๐. ด้านการต่างประเทศ ประเทศเพื่อนบ้าน และภูมิภาค

๑๐.๑ เพื่อใช้ประโยชน์จากจุดเด่นของ ท.า.เลที่ตั้งของประเทศไทยที่เป็นจุดเชื่อมโยง สำคัญของแนวระเบียงเศรษฐกิจให้เกิดประโยชน์อย่างเต็มศักยภาพ ในการพัฒนาเศรษฐกิจและสังคมของ ไทย

๑๐.๒ เพื่อขยายโอกาสด้านการค้าการลงทุนระหว่างประเทศ และยกระดับให้ประเทศ เป็นฐานการผลิตและการลงทุนที่มีศักยภาพและโดดเด่น

๑๐.๓ เพื่อเพิ่มบทบาทของไทยในเวทีโลกด้วยการส่งเสริมบทบาทที่สร้างสรรค์ของไทย ในกรอบความร่วมมือต่างๆ รวมทั้งการสนับสนุนการขับเคลื่อนการพัฒนาภายใต้กรอบเป้าหมายการพัฒนา ที่ยั่งยืน (Sustainable Development Goals: SDGs)

๑.๓ แผนพัฒนาภาค/แผนพัฒนากลุ่มจังหวัด/แผนพัฒนาจังหวัด

แผนพัฒนาภาคตะวันออกเฉียงเหนือ

ภาคตะวันออกเฉียงเหนือมีปัญหาพื้นฐานด้านการขาดแคลนน้ำ ดินคุณภาพต่ำ ประสบอุทกภัยและ ภัยแล้งซ้ำซาก คนมีปัญหาทั้งในด้านความยากจน และมีปัญหาภาวะทุพโภชนาการ แต่มีความพร้อม ด้าน สถาบันการศึกษาและสถาบันวิจัย ดังนั้น การพัฒนาเศรษฐกิจและสังคมภาคตะวันออกเฉียงเหนือ ไปสู่ ความ “มั่นคง มั่งคั่ง ยั่งยืน” จำเป็นจะต้องแก้ไขปัญหาคอขวดไปกับการพัฒนาการวิจัยเพื่อใช้ความรู้ เทคโนโลยี นวัตกรรม และความคิดสร้างสรรค์ในการเสริมสร้างความเข้มแข็งของเศรษฐกิจภายในภาคให้มี การเจริญเติบโตได้อย่างเต็มศักยภาพ พร้อมทั้งการแสวงหาโอกาสการนำความรู้ ทุน เทคโนโลยีและ นวัตกรรมจากภายนอกมาช่วยขับเคลื่อน โดยการใช้ประโยชน์จากโครงการพัฒนาโครงสร้างพื้นฐานด้าน คมนาคมขนส่งขนาดใหญ่ที่เชื่อมโยงภาคตะวันออกเฉียงเหนือกับโครงข่ายระบบการคมนาคมขนส่งและ พื้นที่เศรษฐกิจหลักของประเทศ รวมทั้งการใช้ประโยชน์จากการเชื่อมโยงและข้อตกลงกับประเทศเพื่อน บ้านในกลุ่ม อนุภูมิภาคแม่น้ำโขงที่กำลังมีการเจริญเติบโตอย่างรวดเร็วมาเสริมสร้างกิจกรรมการพัฒนา ใหม่ ๆ ให้แก่ภาค เพื่อให้มีอัตราการเติบโตที่สูงเพียงพอต่อการลดความเหลื่อมล้ำกับพื้นที่ส่วนอื่น ๆ ของ ประเทศได้ ในระยะยาว

เป้าหมายเชิงยุทธศาสตร์

พัฒนาอีสานสู่มิติใหม่ให้เป็น “ศูนย์กลางเศรษฐกิจของอนุภูมิภาค ลุ่มแม่น้ำโขง”

เป้าหมาย

๑. อัตราการเจริญเติบโตทางเศรษฐกิจของภาคตะวันออกเฉียงเหนือขยายตัวเพิ่มขึ้น
๒. สัมประสิทธิ์ความไม่เสมอภาค (Gini Coefficient) ในการกระจายรายได้ภาคตะวันออกเฉียงเหนือลดลง

ยุทธศาสตร์การพัฒนา

ยุทธศาสตร์ที่ ๑ บริหารจัดการน้ำให้เพียงพอต่อการพัฒนาเศรษฐกิจและคุณภาพชีวิตอย่างยั่งยืน

ยุทธศาสตร์ที่ ๒ แก้ไขปัญหาความยากจนและพัฒนาคุณภาพชีวิตผู้มีรายได้น้อยเพื่อลดความเหลื่อมล้ำทางสังคม

ยุทธศาสตร์ที่ ๓ สร้างความเข้มแข็งของฐานเศรษฐกิจภายในควบคู่กับ การแก้ปัญหาทรัพยากรธรรมชาติและสิ่งแวดล้อม

ยุทธศาสตร์ที่ ๔ พัฒนาการท่องเที่ยวเชิงบูรณาการ

ยุทธศาสตร์ที่ ๕ ใช้โอกาสจากการพัฒนาโครงข่ายคมนาคมขนส่งที่เชื่อมโยงพื้นที่เศรษฐกิจหลักภาคกลางและพื้นที่ระเบียงเศรษฐกิจภาคตะวันออกเฉียง (EEC) เพื่อพัฒนาเมือง และพื้นที่เศรษฐกิจใหม่ ๆ ของภาค

ยุทธศาสตร์ที่ ๖ พัฒนาร่วมมือและใช้ประโยชน์จากข้อตกลงกับประเทศเพื่อนบ้านในการสร้างความเข้มแข็งทางเศรษฐกิจตามแนวชายแดนและแนวระเบียงเศรษฐกิจ

แผนพัฒนากลุ่มจังหวัดภาคตะวันออกเฉียงเหนือตอนบน ๑
(หนองคาย หนองบัวลำภู เลย อุดรธานี และ บึงกาฬ)

วิสัยทัศน์กลุ่มจังหวัด

“เป็นศูนย์กลางการพัฒนาเศรษฐกิจ การท่องเที่ยวเชิงอัตลักษณ์ และการเกษตรปลอดภัยที่เป็นมิตรกับสิ่งแวดล้อมของอนุภูมิภาคลุ่มแม่น้ำโขง”

พันธกิจ : Mission

๑. สนับสนุนการพัฒนาเศรษฐกิจการค้าการลงทุนของภาคเอกชน และ SMEs เพื่อให้ภาคเอกชนและผู้ประกอบกิจการ SMEs มีความเข้มแข็ง มีความสามารถในการแข่งขัน มีการพัฒนาที่เชื่อมโยงจากภาครัฐสู่ภาคเอกชน โดยเน้นการมีส่วนร่วมระหว่างภาครัฐ ภาคเอกชน และภาคประชาสังคม เป็นหลัก
๒. ยกระดับคุณภาพชีวิตของประชาชนสูงขึ้น ความเหลื่อมล้ำทางสังคมลดลง มุ่งกระจายรายได้ พัฒนาแรงงานให้มีทักษะ มีความรู้ มีฝีมือและมีผลิตภาพการผลิตสูงขึ้น ส่งเสริมการท่องเที่ยวและฟื้นฟูอนุรักษ์วัฒนธรรมประเพณีที่ดั้งเดิม สร้างความเข้มแข็งของชุมชน และสร้างความมั่นคงของอาชีพเกษตรกร เพื่อให้ประชาชนหลุดพ้นจากความยากจน และสามารถพึ่งพาตนเองได้

๓. พัฒนาระบบโครงสร้างพื้นฐานโครงข่ายการคมนาคม เพื่อสนับสนุนเศรษฐกิจ การท่องเที่ยว และการขนส่งสินค้าภาคการเกษตร ให้มีความสะดวก รวดเร็ว และปลอดภัย และส่งเสริมการท่องเที่ยวเชิงอัตลักษณ์ในเรื่องของอารยธรรมและประวัติศาสตร์ เชื่อมโยงกับวัฒนธรรม ประเพณี วิถีชีวิตของชุมชน และให้ชุมชนได้มีบทบาทในการบริหารจัดการได้ร่วมเป็นเจ้าของการท่องเที่ยวในพื้นที่อย่างยั่งยืน

๔. พัฒนาทุนมนุษย์ภาครัฐ ภาคเอกชน ภาคประชาสังคม และประชาชน เพื่อรองรับประชาคมเศรษฐกิจอาเซียนให้เป็นบุคลากรที่มีความรู้ความสามารถ เป็นแรงงานที่มีทักษะและความเชี่ยวชาญ เสริมสร้างองค์ความรู้ของชุมชนในการบริหารจัดการด้านการท่องเที่ยว การตลาด การผลิตและการลดต้นทุนการผลิตในภาคการเกษตร

๕. กระจายรายได้สู่ชุมชน ส่งเสริมการตลาด OTOP และวิสาหกิจชุมชน ให้มีความเข้มแข็ง ลดความเหลื่อมล้ำทางเศรษฐกิจระหว่างสังคมเมืองกับชุมชน สร้างการพึ่งพาตนเองให้กับชุมชนท้องถิ่นเพื่อหลุดพ้นจากความยากจน

๖. เพิ่มประสิทธิภาพการผลิตในด้านการเกษตร อุตสาหกรรม และบริการ ซึ่งเป็นฐานการผลิตของกลุ่มจังหวัดให้สูงขึ้น เพิ่มมูลค่าการผลิตตลอดห่วงโซ่อุปทานขยายตัวอย่างต่อเนื่อง สร้างความมั่นคงด้านอาหารและพลังงาน สร้างโอกาสในการอาชีพ และสร้างงานและความมั่นคงด้านรายได้ให้กับประชาชนในพื้นที่และลดการเคลื่อนย้ายแรงงานเข้าสู่เมืองหลวงและภูมิภาคอื่น

๗. สนับสนุนการใช้เทคโนโลยีและการนำนวัตกรรมมาใช้ในการขับเคลื่อนเศรษฐกิจ ต่อยอดการผลิตและลดต้นทุนภาคการเกษตรและอุตสาหกรรมเกษตร ตลอดจนนำมาใช้เพื่อการจัดการสิ่งแวดล้อมของแหล่งท่องเที่ยวให้เกิดความสมดุลของระบบนิเวศน์ พัฒนาสู่เกษตรอินทรีย์ ตลอดจนสามารถใช้เทคโนโลยีและความรู้ทางด้านวิทยาศาสตร์เพื่ออนุรักษ์ฟื้นฟูสิ่งแวดล้อมอย่างยั่งยืน

๘. พื้นฟูทรัพยากรธรรมชาติและสิ่งแวดล้อมคืนความสมบูรณ์ของป่าไม้ แหล่งน้ำ ดิน อากาศ ทั้งในเชิงปริมาณและคุณภาพ รักษาความหลากหลายทางชีวภาพ ประมง ปศุสัตว์ ปลอดภัยจากสารพิษ รวมทั้งการใช้ทรัพยากรอย่างคุ้มค่าในด้านการเกษตรและอุตสาหกรรมเกษตร บนพื้นฐานการบริหารจัดการที่มีประสิทธิภาพภายใต้กรอบแนวทางการพัฒนาที่ยั่งยืน

เป้าประสงค์รวม

๑. สร้างการเติบโตทางเศรษฐกิจให้มีการขยายตัวมากขึ้น ประชาชนพึ่งพาตนเองได้ และหลุดพ้นจากความยากจน

๒. ทุกภาคส่วนมีการบริหารจัดการสิ่งแวดล้อมที่ดีและความรับผิดชอบต่อสังคม โดยการมีส่วนร่วมจากทุกภาคส่วน

๓. รายได้จากท่องเที่ยวของกลุ่มจังหวัดเพิ่มมากขึ้น

๔. เพิ่มมูลค่าผลผลิตทางการเกษตรที่สำคัญ โดยเป็นสินค้าเกษตรปลอดภัยและเป็นมิตรกับสิ่งแวดล้อม

ประเด็นยุทธศาสตร์

ประเด็นยุทธศาสตร์ที่ ๑ : การส่งเสริมการพัฒนาเศรษฐกิจ การผลิต และการบริการ ที่เป็นมิตรกับสิ่งแวดล้อม

มุ่งเน้นการสร้างความเข้มแข็งและความเจริญเติบโตทางเศรษฐกิจ ส่งเสริมการพัฒนาฝีมือแรงงาน การสร้างศักยภาพของผู้ประกอบการ นักลงทุน และ SME ควบคู่ไปกับการเป็นมิตร ต่อสิ่งแวดล้อมและธรรมชาติ กระจายรายได้สู่ชุมชน ส่งเสริม OTOP และวิสาหกิจชุมชน ลดความเหลื่อมล้ำทางเศรษฐกิจและสังคม

เป้าประสงค์ของประเด็นยุทธศาสตร์

๑. เศรษฐกิจมีการขยายตัวมากขึ้น
๒. ประชากรมีรายได้เพิ่มขึ้น
๓. มีการบริหารจัดการสิ่งแวดล้อมที่ดีขึ้น

ตัวชี้วัดและค่าเป้าหมายของประเด็นยุทธศาสตร์

ตัวชี้วัด	หน่วย	ค่าเป้าหมาย				
		พ.ศ. ๒๕๖๑	พ.ศ. ๒๕๖๒	พ.ศ. ๒๕๖๓	พ.ศ. ๒๕๖๔	พ.ศ.๒๕๖๑- ๒๕๖๔
๑. อัตราการขยายตัวมูลค่าผลิตภัณฑ์กลุ่มจังหวัดที่เพิ่มขึ้น	ร้อยละ	๓	๓	๔	๔	๓.๕
๒. มูลค่าผลิตภัณฑ์กลุ่มจังหวัดเฉลี่ยต่อหัวที่เพิ่มขึ้น	ร้อยละ	๓	๓	๓	๓	๓
๓. โรงงานอุตสาหกรรมได้รับการรับรองมาตรฐานการจัดการสิ่งแวดล้อมเพิ่มขึ้น	ร้อยละ	๓	๓	๔	๔	๓.๕

กลยุทธ์ของประเด็นยุทธศาสตร์ที่ ๑

๑. กระตุ้นเศรษฐกิจด้วยกลไกการตลาด ส่งเสริมการค้าและการลงทุนยกระดับผู้ผลิตผู้ประกอบการ SMEs OTOP และวิสาหกิจชุมชน ให้มีศักยภาพในการแข่งขันที่สูงขึ้น ควบคู่ไปกับ ความสำเร็จรับผิดชอบต่อสิ่งแวดล้อม

(๑) พัฒนาความรู้ความเข้าใจในด้านการบริหารจัดการตลาด คู่แข่งทางการค้า กลยุทธ์ทางการตลาด และวิเคราะห์กลุ่มเป้าหมายในการขายสินค้า ให้กับผู้ผลิต ผู้ประกอบการ SMEs วิสาหกิจชุมชน OTOP และกลุ่มเกษตรกร เพื่อให้สามารถค้นหาจุดขาย ความโดดเด่นของสินค้า การเพิ่มมูลค่าทางการตลาด การลดต้นทุนการผลิต ฯลฯ ตลอดจนส่งเสริมการใช้เทคโนโลยีและนวัตกรรมในการลดต้นทุนการผลิตให้กับผู้ประกอบการ SMEs OTOP และวิสาหกิจชุมชน ตลอดจนสนับสนุนให้เกิดช่องทางการตลาดระหว่างผู้ผลิตและผู้บริโภค

(๒) พัฒนาทักษะความชำนาญให้กับแรงงานในสถานประกอบการ และแรงงานอิสระ ให้มีความสามารถ มีศักยภาพในการทำงานให้กับสถานประกอบการมากยิ่งขึ้น เป็นที่ต้องการของผู้ประกอบการและได้รับค่าแรงที่เหมาะสมกับความรู้ความสามารถ

(๓) เชื่อมโยงเครือข่ายคู่ค้าทางเศรษฐกิจ การค้าและการบริการ กับกลุ่มประเทศเพื่อนบ้าน และอาเซียน และปรับโครงสร้างตลาด (Market Restructuring) โดยขยายฐานนักลงทุนและนักท่องเที่ยวกลุ่ม High Value ซึ่งเป็นระดับกลาง-บน มีการใช้จ่ายสูง

(๔) ยกระดับและส่งเสริมการค้าการลงทุนอุตสาหกรรมการจัดประชุมและนิทรรศการ ทั้งระดับชาติและระดับนานาชาติ (MICE) ส่งเสริมการสร้างสรรคสินค้าและบริการชุมชน OTOP ให้โดดเด่นและมีคุณค่าพัฒนาเชื่อมโยงสินค้าทางการเกษตร ผลิตภัณฑ์ชุมชนสู่ภาคอุตสาหกรรมบริการท่องเที่ยว ตลอดจนเชื่อมโยงการค้าการลงทุน และการท่องเที่ยวกับประเทศเพื่อนบ้านได้ (ASEAN Connectivity) ตลอดจนพัฒนาและสร้างภาคีเครือข่ายกับจังหวัดต่างๆ ของประเทศเพื่อนบ้าน เพื่อสร้างความร่วมมือทางเศรษฐกิจ การแลกเปลี่ยนความรู้ทางการตลาด

(๕) ส่งเสริมการใช้เทคโนโลยีและนวัตกรรมในกระบวนการผลิต การบำบัดและการกำจัดของเสียด้วยการบริหารจัดการที่เป็นมิตรกับสิ่งแวดล้อม และสนับสนุนให้ผู้ประกอบการยกระดับสถานประกอบการให้ได้รับการรับรองมาตรฐานการจัดการสิ่งแวดล้อมในระดับชาติหรือสากล อาทิ ๑๔๐๐๐ , ๑๔๐๐๑ , (EMS)

ประเด็นยุทธศาสตร์ที่ ๒ : ยกระดับการท่องเที่ยวเชิงอัตลักษณ์ด้านอารยธรรม ประวัติศาสตร์ วัฒนธรรมและประเพณีของอนุภูมิภาคกลุ่มแม่น้ำโขง

มุ่งเน้นการสร้างมูลค่าให้กับการท่องเที่ยวให้โดดเด่นมีจุดขายในด้านของอัตลักษณ์มีการเชื่อมโยงเรื่องราวที่เกี่ยวกับอารยธรรม ประวัติศาสตร์ วัฒนธรรม และประเพณี ของอนุภูมิภาคกลุ่มแม่น้ำโขงบนเส้นทาง (Routes) การท่องเที่ยวของกลุ่มจังหวัดภาคตะวันออกเฉียงเหนือตอนบน ๑ ที่มีการคมนาคมขนส่งที่สะดวกและปลอดภัย

เป้าประสงค์ของประเด็นยุทธศาสตร์

๑. รายได้จากการท่องเที่ยวของกลุ่มจังหวัดเพิ่มมากขึ้น
๒. ธุรกิจโรงแรม ที่พัก และชุมชน มีรายได้เพิ่มมากขึ้น

ตัวชี้วัดและค่าเป้าหมายของประเด็นยุทธศาสตร์

ตัวชี้วัด	หน่วย	ค่าเป้าหมาย				
		พ.ศ. ๒๕๖๑	พ.ศ. ๒๕๖๒	พ.ศ. ๒๕๖๓	พ.ศ. ๒๕๖๔	พ.ศ. ๒๕๖๑- ๒๕๖๔
๑. รายได้จากการท่องเที่ยวของกลุ่มจังหวัดที่เพิ่มขึ้น	ร้อยละ	๓	๓	๔	๔	๓.๕
๒. อัตราการขยายตัวรายได้ท่องเที่ยวของกลุ่มจังหวัดที่เพิ่มขึ้น	ร้อยละ	๓	๓	๓	๓	๓

กลยุทธ์ของประเด็นยุทธศาสตร์กลยุทธ์ที่ ๒

๑. พัฒนาระบบโลจิสติกส์ เพื่อสนับสนุนการท่องเที่ยวเชิงอัตลักษณ์ พัฒนาโครงสร้างพื้นฐานเพื่อเชื่อมโยงการคมนาคมทางรถยนต์ ระบบขนส่งมวลชน รถไฟรางคู่ และเครื่องบิน ให้สามารถเดินทางเชื่อมต่อกันได้โดยมีความสะดวก รวดเร็ว และมีมาตรฐานความปลอดภัยที่สูงบนเส้นทาง (Routes) การท่องเที่ยวของกลุ่มจังหวัดภาคตะวันออกเฉียงเหนือตอนบน ๑ ซึ่งจะเชื่อมโยงกับสถานที่ท่องเที่ยวที่สำคัญๆ ต่าง โรงแรม ร้านอาหาร แหล่งชุมชน ตลอดจนเชื่อมโยงการเดินทางไปยังประเทศเพื่อนบ้านได้อย่างสะดวกสบาย

๒. พัฒนาแหล่งท่องเที่ยวที่สำคัญของกลุ่มจังหวัดที่เป็นจุดขายหรือ Land Mark ของสถานที่ท่องเที่ยว

(๑) ก่อสร้างสิ่งสนับสนุนจุดขายหรือ Land Mark ด้านการท่องเที่ยวเชิงอัตลักษณ์ของกลุ่มจังหวัดเพิ่มประสิทธิภาพระบบป้องกันและบรรเทาสาธารณภัย ความปลอดภัยในชีวิตและทรัพย์สิน ระบบไฟฟ้าแสงสว่าง ความปลอดภัยในการสัญจรของนักท่องเที่ยว ตลอดจนบริการด้านการให้ความช่วยเหลือเร่งด่วน การสาธารณสุขให้มีประสิทธิภาพเพียงพอ พัฒนาระบบสาธารณูปโภค ไฟฟ้า น้ำประปา ห้องน้ำ ระบบสารสนเทศ และสิ่งอำนวยความสะดวกพื้นฐานในแหล่งท่องเที่ยวให้เพียงพอ

(๒) พัฒนาแหล่งท่องเที่ยวและสร้างระบบการบริหารจัดการทรัพยากรธรรมชาติและสิ่งแวดล้อมของสถานที่ท่องเที่ยวที่ยั่งยืน พัฒนาแหล่งธรรมชาติของแหล่งท่องเที่ยว ทรัพยากรป่าไม้ ต้นน้ำ ให้อุดมสมบูรณ์ เพื่อรักษาและสร้างความสมดุลของระบบนิเวศ ให้มีภูมิทัศน์ที่สวยงามร่มรื่น มีทัศนียภาพที่สวยงามและยั่งยืน โดยยังคงสภาพของลักษณะภูมิศาสตร์และประวัติศาสตร์ดั้งเดิมไว้ให้มากที่สุด

(๓) ส่งเสริมการสร้างจิตสำนึก และการให้ความรู้การท่องเที่ยวเชิงนิเวศ เพื่อให้นักท่องเที่ยวและชุมชนรู้จักวิธีการอนุรักษ์ และรู้จักหวงแหนทรัพยากรและสิ่งแวดล้อม โดยใช้สื่อประเภทต่างๆ เช่น วิทยุ โทรทัศน์ หนังสือพิมพ์ Internet โดยนำความรู้ด้านการอนุรักษ์เผยแพร่ให้กับประชาชน เพื่อสร้างความรู้และความเข้าใจที่ถูกต้องเกี่ยวกับทรัพยากร

๓. ส่งเสริมสนับสนุนการท่องเที่ยวเชิงอัตลักษณ์ของกลุ่มจังหวัด เพื่อสร้างรายได้ทางด้านการท่องเที่ยว และกระจายรายได้สู่ชุมชนบนเส้นทาง (Routes) การท่องเที่ยวของกลุ่มจังหวัดภาคตะวันออกเฉียงเหนือตอนบน ๑

(๑) ส่งเสริมการสร้างคุณค่าให้กับชุมชนท้องถิ่น โดยผ่านวิธีการถ่ายทอดวิถีชีวิต วัฒนธรรม และประเพณี ดั้งเดิมของชุมชน สนับสนุนการจัดกิจกรรมที่สะท้อนถึงเอกลักษณ์ชุมชนท้องถิ่น และให้ชุมชนได้มีส่วนร่วมในการพัฒนาท้องถิ่นของตนเอง

(๒) พัฒนาและสร้างคุณค่าให้กับสินค้า ผลิตภัณฑ์ของชุมชน OTOP เชื่อมโยงกับอัตลักษณ์ในเรื่องของอารยธรรม ประวัติศาสตร์ วัฒนธรรม และประเพณี ของอนุภูมิภาคแม่น้ำโขง เพื่อสร้างรายได้ให้กับชุมชน และสามารถสร้างจุดขายกับสินค้าเพื่อแข่งขันกับภูมิภาคอื่นๆ ได้

(๓) พัฒนาและฝึกอบรมผู้ประกอบการท่องเที่ยว โกด มัคคุเทศก์ท้องถิ่นให้มีความสามารถในด้านภาษาต่างประเทศที่จำเป็น และส่งเสริมให้ความรู้ความเข้าใจเกี่ยวกับการถ่ายทอดอัตลักษณ์ในพื้นที่ของตนเอง เป็นมัคคุเทศก์ท้องถิ่นที่มีความรู้ทั้งด้านธรรมชาติและวัฒนธรรม สามารถอธิบายเรื่องราวในท้องถิ่นและภูมิปัญญาพื้นบ้านได้ ซึ่งจะทำให้เกิดความภาคภูมิใจในท้องถิ่นและสามารถแนะนำสถานที่ท่องเที่ยวให้กับนักท่องเที่ยวเกิดความประทับใจได้

(๔) ประชาสัมพันธ์และโฆษณาการท่องเที่ยวเชิงอัตลักษณ์ของกลุ่มจังหวัด ผ่านทางสื่อโซเชียลเน็ตเวิร์ค เว็บไซต์ แฟนเพจ นิตยสาร ททท.รายการโทรทัศน์ ฯลฯ เพื่อกระตุ้นให้เกิดการท่องเที่ยว และปลูกกระแสความภูมิใจในความเป็นไทยและดำรงไว้ซึ่งวิถีไทย

(๕) ส่งเสริมการท่องเที่ยวด้วยการใช้เทคโนโลยีสารสนเทศและอินเทอร์เน็ต ซึ่งเป็นสื่อที่เข้าถึงนักท่องเที่ยวทุกกลุ่มเป้าหมายได้ โดยใช้แอปพลิเคชันและสมาร์ตโฟนเป็นเครื่องมือเชื่อมต่อการสื่อสารไปยังนักท่องเที่ยวได้โดยตรง

ประเด็นยุทธศาสตร์ที่ ๓ : เพิ่มศักยภาพการผลิตทางการเกษตรและสร้างมูลค่าเพิ่มเพื่อการแข่งขัน

มุ่งเน้นสร้างมูลค่าเพิ่มให้กับผลผลิตภาคการเกษตรและอุตสาหกรรมเกษตรด้วยการบริหารจัดการทรัพยากรธรรมชาติและสิ่งแวดล้อม โดยนำวิทยาศาสตร์ เทคโนโลยี และนวัตกรรมมาใช้ในภาคการเกษตรและภาคอุตสาหกรรมเกษตร เพื่อเพิ่มศักยภาพการผลิต สนับสนุนปัจจัยพื้นฐานทางการเกษตร การแปรรูป ลดต้นทุนการผลิต และส่งเสริมการเกษตรปลอดภัยและก้าวสู่เกษตรอินทรีย์อย่างยั่งยืน

เป้าประสงค์ของประเด็นยุทธศาสตร์

๑. ผลผลิตทางการเกษตรที่สำคัญ และการแปรรูปเพื่อสร้างมูลค่าเพิ่ม มีการขยายตัวมากขึ้น
๒. แปลง/ฟาร์มผลผลิตทางการเกษตรที่ปลอดภัยต่อเกษตรกรและผู้บริโภคมีจำนวนเพิ่มขึ้น

ตัวชี้วัดและค่าเป้าหมายของประเด็นยุทธศาสตร์

ตัวชี้วัด	หน่วย	ค่าเป้าหมาย				
		พ.ศ. ๒๕๖๑	พ.ศ. ๒๕๖๒	พ.ศ. ๒๕๖๓	พ.ศ. ๒๕๖๔	พ.ศ. ๒๕๖๑- ๒๕๖๔
๑. อัตราการขยายตัวภาค การเกษตรที่เพิ่มขึ้น	ร้อยละ	๓	๓	๓	๓	๓
๒. จำนวนแปลง/ฟาร์มผลผลิต ทางการเกษตรสำคัญที่ได้รับ ใบรับรองมาตรฐาน GAP (Good Agriculture Practices) เพิ่มขึ้น	ร้อยละ	๓	๓	๔	๔	๓.๕

กลยุทธ์ของประเด็นยุทธศาสตร์ที่ ๓

๑. พัฒนาโครงสร้างพื้นฐานทางการเกษตรเพื่อสนับสนุนเกษตรกร ประมง และปศุสัตว์
ให้สามารถพึ่งพาตนเองได้อย่างยั่งยืน

(๑) พัฒนาแหล่งกักเก็บน้ำในพื้นที่สำคัญเพื่อการชลประทานของกลุ่มจังหวัด และสนับสนุน
การก่อสร้างศูนย์ปฏิบัติการทางเทคโนโลยีและนวัตกรรมเพื่อการผลิตและแปรรูปเพิ่มมูลค่ายางพารา
และมันสำปะหลังไปสู่เอทานอล เพื่อใช้ในภาคอุตสาหกรรม อาทิ อุตสาหกรรมยานยนต์ อุตสาหกรรม
ปิโตรเลียม การแพทย์และสาธารณสุข เป็นต้น

(๒) ส่งเสริมให้มีศูนย์กลางการค้าเกษตรของกลุ่มจังหวัดภาคตะวันออกเฉียงเหนือตอนบน ๑
ควบคู่ไปกับการเชื่อมโยงเครือข่ายเกษตรกร สถาบันการเกษตร และสร้างมูลค่าเพิ่มให้กับสินค้าเกษตร
ปลอดภัย สินค้าเกษตรที่ได้รับการรับรองมาตรฐาน GMP และต่อยอดไปถึงระดับการรับรองระบบ
การเกษตรอินทรีย์ IFOAM

๒. ส่งเสริมการใช้เทคโนโลยีและนวัตกรรมในการผลิต แปรรูปผลผลิตทางการเกษตร ส่งเสริม
การตลาด และยกระดับภาคการเกษตรสู่การเกษตรปลอดภัยและเกษตรอินทรีย์

(๑) ส่งเสริมให้เกิดการใช้เทคโนโลยีการผลิตและนวัตกรรมใหม่ๆ เข้ามาช่วยให้การผลิต
มีประสิทธิภาพ ได้สินค้าที่มีมาตรฐานและมีคุณภาพ เพื่อส่งเสริมให้เกิดกระบวนการบริหารจัดการ
การเพาะปลูก กระบวนการเก็บเกี่ยว กระบวนการผลิต และกระบวนการแปรรูป ที่มีประสิทธิภาพสูงขึ้น

(๒) พัฒนาเทคโนโลยีการผลิตที่มีความปลอดภัยและลดการเสี่ยงภัยกับอุบัติเหตุและสารเคมี
ลดการใช้ปุ๋ยเคมี สารเคมีกำจัดศัตรูพืช โดยใช้อินทรีย์เข้ามาใช้ในระบบการเกษตรให้มากที่สุด อาทิ
การศึกษาวิจัยเรื่องการจัดการดิน (soil management) พลังงานคาร์บอนอินทรีย์ (organic carbon
energy) เพื่อเปลี่ยนการเกษตรดั้งเดิมสู่ระบบเกษตรอินทรีย์ในอนาคต

(๓) พัฒนาเทคโนโลยีการผลิตอาหารและภาคการผลิตอื่นๆ รวมทั้งดูแลรักษาระบบนิเวศซึ่งต้อง
มีการสร้างระบบข้อมูลการเกษตรที่เหมาะสม (Good-practice) และฐานข้อมูลต่างๆ เพื่อให้ภาคเกษตร
สามารถรับมือและเสริมสร้างความสามารถในการปรับตัวต่อการเปลี่ยนแปลงสภาพภูมิอากาศที่แปรปรวน
ได้

(๔) สนับสนุนการเพิ่มผลผลิตทางการเกษตรที่สำคัญ ได้แก่ ข้าว อ้อย มันสำปะหลัง
และยางพารา ด้วยเทคโนโลยีและนวัตกรรม ตลอดจนส่งเสริมเพิ่มมูลค่าผลผลิตทางการเกษตรด้วยการแปรร
รูปและบรรจุภัณฑ์

(๕) ปรับปรุงและเพิ่มประสิทธิภาพการเพาะปลูก การประมง และปศุสัตว์ ให้เหมาะสมกับพื้นที่บริเวณลุ่มแม่น้ำโขง เพื่อให้สามารถต่อสู้กับภัยธรรมชาติต่างๆ อาทิ ภัยแล้ง น้ำท่วม ปรากฏการณ์เอลนีโญและลานินญา เป็นต้น และสนับสนุนงานวิจัยและนวัตกรรมมาพัฒนากระบวนการผลิตและแปรรูปสินค้าประมง และสัตว์น้ำเป็นผลิตภัณฑ์ที่มีมูลค่าสูงและมีคุณภาพ ส่งเสริมการแปรรูปผลผลิตภาคการประมงเพื่อการเก็บรักษาและสร้างมูลค่าเพิ่ม

(ข้อมูล : แผนพัฒนากลุ่มจังหวัดภาคตะวันออกเฉียงเหนือตอนบน ๑ (พ.ศ.๒๕๖๑ – ๒๕๖๔)  ropic
พ.ศ. ๒๕๖๑)

แผนพัฒนาจังหวัดบึงกาฬ (พ.ศ. ๒๕๖๑ – ๒๕๖๔)

วิสัยทัศน์

“เมืองยางพาราก้าวหน้า เชื่อมโยงการค้าอินโดจีน พัฒนาเกษตรอินทรีย์ ตามวิถีอารยธรรมลุ่มน้ำโขง”

พันธกิจ

๑. ปรับปรุง และพัฒนาโครงสร้างพื้นฐานด้านการเกษตร เพื่อพัฒนาภาคการเกษตร ให้ทันสมัย และสร้างมูลค่าเพิ่ม

๒. ปรับโครงสร้างการผลิต แปรรูป และอุตสาหกรรมยางพาราโดยใช้นวัตกรรม ให้สอดคล้องกับความต้องการของตลาดโลก และพัฒนาระบบรักษาเสถียรภาพราคายางพาราของจังหวัดบึงกาฬ

๓. ส่งเสริมให้มีการวิจัยและพัฒนาอุตสาหกรรมยางพารา

๔. พัฒนาระบบโลจิสติกส์และการขนส่ง สิ่งอำนวยความสะดวก เช่น ถนน สะพานข้ามแม่น้ำโขง แห่งที่ ๕ การคมนาคมระบบราง และสนามบิน ให้มีประสิทธิภาพ รองรับการค้า การลงทุน และการท่องเที่ยวทั้งในและต่างประเทศ

๕. เตรียมการยกระดับพื้นที่ เป็นเขตเศรษฐกิจใหม่ และเขตเศรษฐกิจพิเศษ

๖. เสริมสร้างความมั่นคงพื้นที่ชายแดนด้วยการบริหารจัดการอย่างมีประสิทธิภาพ และเสริมสร้างความสัมพันธ์อันดีกับประเทศเพื่อนบ้าน และอาเซียน

๗. ยกระดับและพัฒนาจุดผ่อนปรนที่มีศักยภาพเป็นด่านถาวร ให้มีการบริหารจัดการอย่างมีประสิทธิภาพ โดยบูรณาการทุกภาคส่วน

๘. ส่งเสริมและพัฒนาเกษตรกรให้ได้รับมาตรฐาน GAP สำหรับข้าว พืชผัก และผลไม้

๙. ส่งเสริมและพัฒนาอาหารปลอดภัย (พืช สัตว์ และประมง)

๑๐. ยกระดับสู่เกษตรอินทรีย์ทั้งระบบ ตั้งแต่ต้นน้ำ กลางน้ำ ปลายน้ำ (พืช สัตว์ และประมง) เพื่อให้ได้มาตรฐานเกษตรอินทรีย์ไทย

๑๑. ส่งเสริมและสนับสนุนให้เกิดการท่องเที่ยววิถีชีวิตลุ่มน้ำโขงให้ครบวงจร และเกิดการลงทุนด้านการท่องเที่ยวของจังหวัด

๑๒. ลดความเหลื่อมล้ำ สร้างความเท่าเทียมในการเข้าถึงโครงสร้างพื้นฐานทางสังคม ยกระดับรายได้และคุณภาพชีวิตให้สูงขึ้นเพื่อรองรับการเข้าสู่ประชาคมอาเซียนและประชาคมโลก

๑๓. ส่งเสริมด้านการศึกษา สาธารณสุข และสนับสนุนให้ชุมชนเข้ามามีส่วนร่วมในการอนุรักษ์ศิลปวัฒนธรรม ภูมิปัญญาท้องถิ่น และอนุรักษ์ พัฒนา พื้นฟู ทรัพยากรธรรมชาติและสิ่งแวดล้อมอย่างยั่งยืน

๑๔. ส่งเสริมสุขภาพ และพัฒนาศักยภาพบุคลากรทุกภาคส่วนให้มีความพร้อม เพื่อรองรับการพัฒนาจังหวัด

เป้าประสงค์รวม

ผลิตภัณฑ์มวลรวมของจังหวัดและรายได้ต่อหัวประชาชนเพิ่มขึ้น สังคมเป็นสุข ภายใต้สภาพแวดล้อมที่ดี บนพื้นฐานปรัชญาเศรษฐกิจพอเพียง

ยุทธศาสตร์ที่ ๑ ส่งเสริมและพัฒนาการผลิตสินค้าการเกษตรเพื่อเพิ่มมูลค่า (แก้ไขใหม่)

เป้าประสงค์

เพิ่มประสิทธิภาพการผลิตและสร้างมูลค่าอย่างพาราและสินค้าเกษตร

กลยุทธ์

๑. ส่งเสริมและพัฒนาปัจจัยโครงสร้างพื้นฐานและลดต้นทุนการผลิต
๒. เพิ่มขีดความสามารถของบุคลากร เกษตรกร สถาบันและเครือข่ายเกษตรกร ให้มีความเข้มแข็ง
๓. การพัฒนาและนำระบบฐานข้อมูลทางการเกษตร ไปใช้วางแผนการผลิต
๔. ส่งเสริมและพัฒนาสินค้าเกษตรให้เพียงพอต่อการบริโภคและได้มาตรฐาน ตามความต้องการของตลาด
๕. สร้างมูลค่าเพิ่มสินค้าเกษตรและเชื่อมโยงตลาด

ยุทธศาสตร์ที่ ๒ พัฒนาขีดความสามารถด้านการค้าและการลงทุน ทั้งในและต่างประเทศ

เป้าประสงค์

เพิ่มมูลค่าการค้า การลงทุน และการส่งออก

ตัวชี้วัด

ร้อยละที่เพิ่มขึ้นของมูลค่าการค้าชายแดน (ค่าฐานเฉลี่ย ๓ ปี ย้อนหลัง ๓,๑๐๗.๓๗ ล้านบาท
หน่วย : ล้านบาท)

กลยุทธ์

๑. พัฒนาโครงสร้างพื้นฐาน สาธารณูปโภค และสิ่งอำนวยความสะดวกทางการค้า
๒. พัฒนาระบบการบริหารจัดการและระบบเทคโนโลยีสารสนเทศ (นำเข้า-ส่งออก)
๓. พัฒนาผู้ประกอบการและส่งเสริมการประกอบธุรกิจ
๔. พัฒนาระบบการบริหารจัดการสินค้าและบริการ (Logistics)
๕. พัฒนาด้านการตลาดสินค้าและบริการ

ยุทธศาสตร์ที่ ๓ ส่งเสริมและพัฒนาภาคการผลิตสินค้าเกษตรปลอดภัย และเกษตรอินทรีย์ เพื่อเพิ่มมูลค่า

เป้าประสงค์

เพิ่มขีดความสามารถ และสร้างมูลค่าเพิ่มของสินค้าเกษตรปลอดภัย และเกษตรอินทรีย์

ตัวชี้วัด

๑. ร้อยละของจำนวนแปลงฟาร์มที่ได้รับการรับรองมาตรฐาน (ค่าเฉลี่ย ๓ ปี ย้อนหลัง ๒๙๗ แปลง
หน่วย : แปลง)
๒. จำนวนผลผลิตสินค้าเกษตรปลอดภัย และเกษตรอินทรีย์เพิ่มขึ้น

กลยุทธ์

๑. พัฒนาระบบการผลิต
๒. ส่งเสริมการแปรรูป และเพิ่มมูลค่า
๓. เพิ่มช่องทางจำหน่าย และการตลาด

ยุทธศาสตร์ที่ ๔ ส่งเสริมพัฒนาการท่องเที่ยวเชิงนิเวศ และวิถีอารยธรรมลุ่มน้ำโขง**เป้าประสงค์**

เพิ่มขีดความสามารถด้านการท่องเที่ยว สร้างรายได้อย่างยั่งยืน

ตัวชี้วัด

ร้อยละที่เพิ่มขึ้นของรายได้จากการท่องเที่ยว (ค่าฐานเฉลี่ย ๓ ปี ย้อนหลัง ๗๒๙.๘๐ ล้านบาท

หน่วย : ล้านบาท)

กลยุทธ์

๑. การสืบค้นและการจัดการองค์ความรู้
๒. พัฒนาระบบการบริหารจัดการการท่องเที่ยวภายในชุมชน
๓. พัฒนาศักยภาพบุคลากรภายในชุมชน
๔. พัฒนาโครงสร้างพื้นฐานแหล่งท่องเที่ยว และสิ่งอำนวยความสะดวกให้รองรับการท่องเที่ยว
๕. พัฒนากิจกรรมและของที่ระลึกที่สะท้อนอัตลักษณ์ของวัฒนธรรมท้องถิ่น
๖. พัฒนาการตลาดและประชาสัมพันธ์

ยุทธศาสตร์ที่ ๕ ส่งเสริมด้านการศึกษา อนุรักษ์ศิลปวัฒนธรรม ภูมิปัญญาท้องถิ่น และทรัพยากรธรรมชาติและสิ่งแวดล้อม อย่างสมดุลและยั่งยืน**เป้าประสงค์**

พัฒนาการศึกษา สืบทอดประเพณีวัฒนธรรมที่ดั้งเดิม สร้างสมดุลทางทรัพยากรธรรมชาติและสิ่งแวดล้อมให้มีสภาพสมบูรณ์ และเป็นทุนทางวัฒนธรรมของชุมชน

ตัวชี้วัด

๑. ร้อยละที่เพิ่มขึ้นของพื้นที่ป่าและพื้นที่สีเขียว (ค่าฐานเฉลี่ย ๓ ปี ย้อนหลัง ๑๗๙,๐๒๒.๓๘ ไร่

หน่วย : ไร่)

๒. การจัดการขยะต้นทางอย่างยั่งยืน ของ อปท. และชุมชนของจังหวัดบึงกาฬ (ค่าฐานเฉลี่ย ๓ ปี ย้อนหลัง ๒๔ แห่ง หน่วย : แห่ง)

๓. ค่าเฉลี่ยคะแนน O-net ม.๓ เท่ากับระดับประเทศ

กลยุทธ์

๑. การศึกษาวิจัยและพัฒนาทรัพยากรธรรมชาติและสิ่งแวดล้อม
๒. การบริหารจัดการทรัพยากรธรรมชาติและสิ่งแวดล้อม
๓. การจัดการมลพิษสิ่งแวดล้อม
๔. การส่งเสริมและพัฒนาพลังงานทดแทน
๕. การสร้างจิตสำนึกและสร้างเครือข่ายจัดการทรัพยากรธรรมชาติและสิ่งแวดล้อม

ยุทธศาสตร์ที่ ๖ การรักษาความสงบ ความมั่นคง และพัฒนาคนสู่สังคมคุณภาพ ภายใต้หลักปรัชญาของเศรษฐกิจพอเพียง

เป้าประสงค์

บ้านเมืองน่าอยู่ ชุมชนเข้มแข็ง สังคมสงบสุข การศึกษามีคุณภาพ เป็นสังคมแห่งการเรียนรู้ตลอดชีวิต ประชาชนมีวินัย มีสุขภาพ และมีคุณภาพชีวิตที่ดี

ตัวชี้วัด

๑. ร้อยละของครัวเรือนตกเกณฑ์ จปฐ. ลดลง (ค่าฐานเฉลี่ย ๓ ปีย้อนหลัง ๖,๑๑๗ ครัวเรือน หน่วย : ครัวเรือน)
๒. ค่าสัมประสิทธิ์การกระจายรายได้ (ค่าฐานเฉลี่ย ๓ ปี ย้อนหลัง ๐.๓๘ คะแนน หน่วย : คะแนน)
๓. ร้อยละของครัวเรือนเข้มแข็ง (ค่าเฉลี่ย ๓ ปี ย้อนหลัง ๙๐,๙๘๑ ครัวเรือน หน่วย : ครัวเรือน)

กลยุทธ์

๑. การพัฒนาคนบึงกาฬ สู่สังคมคุณภาพ
๒. การพัฒนาระบบโครงสร้างพื้นฐาน และสวัสดิการสังคม เพื่อความเป็นอยู่ที่ดีของประชาชน
๓. การสร้างความมั่นคงของเศรษฐกิจสังคม
๔. การบริหารจัดการพื้นที่ชายแดน
๕. การพัฒนาศักยภาพโครงสร้างพื้นฐานและคนพื้นที่ชายแดน
๖. การรักษาความปลอดภัยและความสงบสุขเรียบร้อย
๗. การสร้างความสัมพันธ์กับประเทศเพื่อนบ้าน

๑.๔ ยุทธศาสตร์การพัฒนาขององค์กรปกครองส่วนท้องถิ่นในเขตจังหวัดบึงกาฬ

กรอบยุทธศาสตร์การพัฒนาขององค์กรปกครองส่วนท้องถิ่นในเขตจังหวัดบึงกาฬ

วิสัยทัศน์ อปท. ในเขตจังหวัดบึงกาฬ (Vision)

"ท้องถิ่นน่าอยู่ ท่องเที่ยวก้าวหน้า ประชาชนอยู่ดี มีความสุข อย่างยั่งยืน"

พันธกิจ (Mission)

พันธกิจที่ ๑ ปรับปรุงและพัฒนาระบบคมนาคมขนส่ง ระบบสาธารณูปโภค สาธารณูปการให้ได้มาตรฐาน มีประสิทธิภาพและเพียงพอต่อความต้องการของประชาชน เพื่อรองรับการขยายตัวของเมืองในอนาคตและเศรษฐกิจของท้องถิ่น

พันธกิจที่ ๒ ส่งเสริมและพัฒนาศักยภาพของคน ครอบครัว และชุมชนให้เข้มแข็ง สามารถพึ่งตนเองได้ ตามแนวเศรษฐกิจพอเพียง

พันธกิจที่ ๓ สร้างระบบบริหารจัดการที่ดี โดยให้ประชาชนมีส่วนร่วมในการตัดสินใจ การวางแผนพัฒนา การตรวจสอบ เพื่อให้เกิดความโปร่งใสในการบริหารและการปกครอง

พันธกิจที่ ๔ ปรับปรุงและพัฒนาระบบการศึกษาและสาธารณสุข ตลอดจนอนุรักษ์และพัฒนาศิลปวัฒนธรรมอันดีงามและภูมิปัญญาของท้องถิ่น

พันธกิจที่ ๕ พัฒนาเทคโนโลยีสารสนเทศเพื่อการบริหารและการบริการให้มีประสิทธิภาพยิ่งขึ้น เพื่อสนับสนุนการบริหารจัดการที่ดี

พันธกิจที่ ๖ เพิ่มประสิทธิภาพในการจัดการทรัพยากรธรรมชาติและสิ่งแวดล้อมที่ดี เพื่อการพัฒนาที่ยั่งยืน

พันธกิจที่ ๗ สร้างความเข้มแข็งด้านการเงินการคลัง โดยการปรับปรุงกระบวนการบริหารการเงินการคลังให้สอดคล้องกับอำนาจหน้าที่และภารกิจที่มีอยู่เดิม และที่ได้รับโอนจากการกระจายอำนาจจากรัฐบาล

พันธกิจที่ ๘ พัฒนาศักยภาพของผังเมืองให้เป็นเครื่องมือชั้นนำและสนับสนุนการพัฒนาเมืองอย่างมีประสิทธิภาพ

พันธกิจที่ ๙ ส่งเสริมและพัฒนากิจการค้า การลงทุน การท่องเที่ยว และกีฬา

พันธกิจที่ ๑๐ ส่งเสริมและพัฒนาเพื่อเข้าสู่ประชาคมเศรษฐกิจอาเซียน

เป้าประสงค์

๑. เส้นทางคมนาคมที่ได้มาตรฐาน
๒. คน ครอบครัว และชุมชนเข้มแข็ง
๓. ประชาชนมีส่วนร่วมในการตัดสินใจและการวางแผนพัฒนา
๔. ระบบการศึกษาและสาธารณสุขได้มาตรฐานประชาชนเข้าถึง มีการอนุรักษ์วัฒนธรรม ประเพณีและภูมิปัญญาท้องถิ่น
๕. การบริหารจัดการที่ดีได้มาตรฐาน
๖. การจัดการทรัพยากรธรรมชาติและสิ่งแวดล้อมมีความยั่งยืน
๗. ระบบการบริหารการเงินการคลังที่ได้มาตรฐาน โปร่งใส ตรวจสอบได้
๘. การพัฒนาเมืองที่มีคุณภาพ ตามผังเมืองของจังหวัด
๙. การค้า การลงทุน การท่องเที่ยว และกีฬา มีศักยภาพ
๑๐. ท้องถิ่นมีศักยภาพรองรับประชาคมเศรษฐกิจอาเซียน

ยุทธศาสตร์

ประกอบด้วย ๘ ยุทธศาสตร์การพัฒนา

- | | | |
|---------------|---|--|
| ยุทธศาสตร์ที่ | ๑ | การพัฒนาด้านโครงสร้างพื้นฐาน |
| ยุทธศาสตร์ที่ | ๒ | การพัฒนาด้านการเกษตรและการพัฒนาคุณภาพชีวิต |
| ยุทธศาสตร์ที่ | ๓ | การพัฒนาด้านการจัดระเบียบชุมชน สังคม และการรักษาความสงบเรียบร้อย |
| ยุทธศาสตร์ที่ | ๔ | การพัฒนาด้านการค้า การลงทุน การท่องเที่ยว และกีฬา |
| ยุทธศาสตร์ที่ | ๕ | การพัฒนาการบริหารจัดการและอนุรักษ์ทรัพยากรธรรมชาติและสิ่งแวดล้อม |
| ยุทธศาสตร์ที่ | ๖ | การพัฒนาด้านศิลปวัฒนธรรม จารีต ประเพณี และภูมิปัญญาท้องถิ่น |
| ยุทธศาสตร์ที่ | ๗ | การพัฒนาด้านระบบการบริหารจัดการที่ดี |
| ยุทธศาสตร์ที่ | ๘ | การส่งเสริมและพัฒนากิจการค้า การลงทุน การท่องเที่ยว และกีฬา |

ยุทธศาสตร์การพัฒนา	แนวทางการพัฒนา
<p>ยุทธศาสตร์ที่ ๑. การพัฒนาด้านโครงสร้างพื้นฐาน</p>	<p>๑.๑ แนวทางการพัฒนางานด้านการคมนาคม การขนส่งและระบบโลจิสติกส์</p> <p>- สนับสนุนการก่อสร้าง ปรับปรุง ซ่อมแซม และบำรุงรักษา ทุกด้านตามกรอบของโครงสร้างพื้นฐาน เช่น ถนน สะพาน</p> <p>๑.๒ แนวทางการพัฒนางานด้านสาธารณสุขปโภค และด้านสาธารณสุขการ</p> <p>- สนับสนุนการก่อสร้าง การพัฒนา ปรับปรุง และบำรุงรักษาแหล่งน้ำ เพื่อการอุปโภค-บริโภค และการเกษตร</p> <p>- สนับสนุนก่อสร้างและปรับปรุง ไฟฟ้า และ ประปา</p> <p>๑.๓ แนวทางการพัฒนางานด้านการผังเมือง</p> <p>- สนับสนุนการบังคับใช้ผังเมืองรวม และผังเมืองเฉพาะพื้นที่ในการเข้าใช้ประโยชน์ในพื้นที่ เพื่อการบริหารจัดการทรัพยากรที่มีอยู่ อย่างมีประสิทธิภาพและคุ้มค่า</p>

ยุทธศาสตร์การพัฒนา	แนวทางการพัฒนา
<p>ยุทธศาสตร์ที่ ๒. การพัฒนาด้านการเกษตรและการพัฒนาคุณภาพชีวิต</p>	<p>๒.๑ แนวทางการพัฒนางานด้านการส่งเสริมอาชีพ</p> <ul style="list-style-type: none"> - ส่งเสริมและพัฒนาอาชีพเสริม เพิ่มรายได้ และการสร้างมูลค่าเพิ่มให้กับสินค้าและบริการ ตามแนวทางด้านปรัชญาเศรษฐกิจพอเพียง - ส่งเสริมและสนับสนุนกิจกรรม การอบรมให้ความรู้และวัสดุอุปกรณ์ในการประกอบอาชีพ <p>๒.๒ แนวทางการพัฒนางานด้านสวัสดิการสังคม</p> <ul style="list-style-type: none"> - ส่งเสริมด้านที่พ่อกาศัยให้แก่ผู้ยากไร้ <p>ผู้ด้อยโอกาส ผู้ยากจน</p> <ul style="list-style-type: none"> - การรักษาสีทิมมนุษยชน - สนับสนุน พัฒนาระบบบริการและการให้ความช่วยเหลือสงเคราะห์ผู้ด้อยโอกาส ผู้พิการ เด็กเยาวชน สตรี ผู้สูงอายุ และผู้ติดเชื้อ <p>๒.๓ แนวทางการพัฒนางานด้านการศึกษา</p> <ul style="list-style-type: none"> - ส่งเสริมและสนับสนุนการพัฒนาคุณภาพการศึกษาและสื่อการเรียนการสอน - ส่งเสริมการศึกษาในระบบและนอกระบบ - ส่งเสริมให้มีศูนย์การเรียนรู้ชุมชนและการศึกษาตามอัธยาศัย - ส่งเสริมให้มีการศึกษาและเรียนรู้สู่ประชาคม เอเชียันโดยการปรับปรุง หลักสูตรการสอนภาษาต่างประเทศ โดยเน้นการฟังและการพูด และพัฒนา บุคลากรด้านการศึกษาให้มีคุณภาพ มาตรฐานเดียวกัน <p>๒.๔ แนวทางการพัฒนางานด้านสาธารณสุข</p> <ul style="list-style-type: none"> - ส่งเสริม พัฒนา และยกระดับคุณภาพการให้บริการสาธารณสุข - ส่งเสริมและพัฒนาบุคลากรให้มีศักยภาพในการบริการ - ส่งเสริมและสนับสนุนการจัดทำระบบข้อมูลสาธารณสุข ที่มีคุณภาพและครอบคลุม - ส่งเสริมและพัฒนาบริการให้เข้าถึงและครอบคลุมประชาชนตามกลุ่มวัย ได้แก่ สตรีตั้งครรภ์ วัยเด็ก วัยเรียน วัยรุ่น วัยทำงาน วัยสูงอายุและผู้พิการ

ยุทธศาสตร์การพัฒนา	แนวทางการพัฒนา
<p>ยุทธศาสตร์ที่ ๒. การพัฒนาด้านการส่งเสริมการเกษตรและการพัฒนาคุณภาพชีวิต (ต่อ)</p>	<p>๒.๕ แนวทางการพัฒนางานด้านการส่งเสริมการเกษตร</p> <ul style="list-style-type: none"> - ส่งเสริมการทำเกษตรอินทรีย์ ลดการใช้สารเคมีตามแนวทางเศรษฐกิจพอเพียง และเกษตรทฤษฎีใหม่ - ส่งเสริมและพัฒนาปัจจัยโครงสร้างพื้นฐานและลดต้นทุนการผลิตทางการเกษตร เช่น แหล่งน้ำ ถนนเพื่อขนส่งสินค้าทางการเกษตร เป็นต้น - ส่งเสริมการแปรรูปผลผลิตยางพาราและผลผลิตทางการเกษตรอื่น ๆ ของชุมชน เพื่อให้ได้มาตรฐานปลอดภัยตามความต้องการของตลาด พร้อมแนวทางการตลาด และการจัดหาแหล่งเงินทุน - การพัฒนาผลผลิต เพิ่มคุณภาพผลผลิตทางการเกษตรและสร้างมูลค่าเพิ่มทางการเกษตรให้ได้มาตรฐาน ควบคู่กับการจัดโซนนิ่ง (Zoning) การปลูกพืชเศรษฐกิจแต่ละพื้นที่ - เพิ่มขีดความสามารถบุคลากรทางการเกษตร สถาบันและเครือข่ายเกษตรกร ให้มีความเข้มแข็ง - การพัฒนาและนาระบบข้อมูลสารสนเทศทางการเกษตร ไปใช้วางแผนการผลิต และการตลาด ตามลักษณะบริบทของแต่ละพื้นที่ สามารถนำไปต่อยอดสร้างรายได้สู่ชุมชน เช่น การส่งออก และเชื่อมโยงกับการท่องเที่ยว
<p>ยุทธศาสตร์ที่ ๓ การพัฒนาด้านการจัดระเบียบชุมชน สังคม และการรักษาความสงบเรียบร้อย</p>	<p>๓.๑ แนวทางการพัฒนางานด้านการส่งเสริมประชาธิปไตย</p> <ul style="list-style-type: none"> - ส่งเสริมและสนับสนุนให้ประชาชนมีส่วนร่วม ในการพัฒนาการเมืองและการบริหาร - ส่งเสริมกิจกรรมและสร้างจิตสำนึกในการรักชาติ ศาสนา และพระมหากษัตริย์ - ส่งเสริมสนับสนุนองค์กร ภาคประชาสังคม <p>๓.๒ แนวทางการส่งเสริมและอำนวยความสะดวกแก่ประชาชน</p> <ul style="list-style-type: none"> - พัฒนาระบบการบริหารโดยยึดหลักธรรมาภิบาล ควบคู่กับการป้องกันและปราบปรามการทุจริตโดยการมีส่วนร่วมของประชาชน - พัฒนาระบบการบริหารจัดการเรื่องราว ร้องเรียน ร้องทุกข์ของประชาชนให้มีประสิทธิภาพและประสิทธิผล - ส่งเสริมและสนับสนุนกิจกรรมลดความเหลื่อมล้ำของสังคม และการสร้างโอกาสการเข้าถึงบริการของรัฐ

ยุทธศาสตร์การพัฒนา	แนวทางการพัฒนา
<p>ยุทธศาสตร์ที่ ๓ การพัฒนาด้านการจัดระเบียบชุมชน สังคม และการรักษาความสงบเรียบร้อย (ต่อ)</p>	<p>๓.๓ แนวทางการด้านการป้องกันและบรรเทาสาธารณภัย</p> <ul style="list-style-type: none"> - ส่งเสริมและพัฒนาศักยภาพ และองค์ความรู้แก่บุคลากรด้านการป้องกันและบรรเทาสาธารณภัย - ส่งเสริมและสนับสนุนในกิจกรรมด้านการป้องกันและบรรเทาสาธารณภัย เช่น งบประมาณ วัสดุ อุปกรณ์ ต่าง ๆ เป็นต้น - ส่งเสริมและสนับสนุนในกิจกรรมการมีส่วนร่วม และพัฒนาเครือข่ายชุมชน อาสาสมัครและบุคลากรของ องค์กร/หน่วยงานในการเฝ้าระวัง ประชาสัมพันธ์และรณรงค์แนวทางในการป้องกันและการบรรเทาสาธารณภัย - ส่งเสริมสนับสนุนการแก้ไขปัญหาอุทกภัย ภัยแล้ง สาธารณภัยต่าง ๆ เช่น การก่อสร้างพนัง การขุดลอก คูคลอง ต่าง ๆ เพื่อป้องกันน้ำท่วมฯ รวมถึงการให้ความช่วยเหลือบรรเทาสาธารณภัย ให้แก่พื้นที่ประสบภัย <p>๓.๔ แนวทางการรักษาความสงบเรียบร้อย</p> <p>ประสานงานอาสาสมัคร สอดส่องดูแลความผิดปกติของชุมชน</p> <ul style="list-style-type: none"> - พัฒนาระบบและประสิทธิภาพในการรักษา ความสงบปลอดภัยในชุมชนอย่างบูรณาการ ทั้งใน ด้านการพัฒนา บุคลากร การจัดหา/สนับสนุน เครื่องมืออุปกรณ์ เทคโนโลยี - ส่งเสริมและพัฒนาองค์กรเครือข่ายในการป้องกันและเฝ้าระวังภัยในรูปแบบต่าง ๆ ควบคู่กับการพัฒนาระบบสารสนเทศด้านความปลอดภัย เพื่อการวางแผนและป้องกันอนาคต <p>๓.๕ แนวทางการป้องกันและควบคุมแก้ไขปัญหาเสพติด</p> <ul style="list-style-type: none"> - ส่งเสริมและสนับสนุนการ ป้องกันปัญหาเสพติดและ แหล่งอบายมุข เช่น กลุ่มองค์กร หรือเครือข่ายเฝ้าระวัง - ส่งเสริมและสนับสนุนความร่วมมือและเชื่อมโยงกับหน่วยงานที่เกี่ยวข้องกัน ในการแก้ไขปัญหาอบายมุขและ สิ่งเสพติด ในการกำหนดมาตรการป้องกันและแก้ไข อย่างต่อเนื่องและจริงจังตั้งแต่ระดับครอบครัว ชุมชน สถานศึกษาและสถานที่ทำงานอย่างเป็นระบบ

ยุทธศาสตร์การพัฒนา	แนวทางการพัฒนา
<p>* ยุทธศาสตร์ที่ ๔ การพัฒนาด้านการค้า การลงทุน การท่องเที่ยวและกีฬา</p>	<p>๔.๑ แนวทางการพัฒนางานด้านการค้า และการลงทุน</p> <ul style="list-style-type: none"> - ส่งเสริมการรวมกลุ่มวิสาหกิจชุมชนและองค์กรสถาบันชุมชน ร่วมพัฒนาองค์ความรู้และกระบวนการเรียนรู้และ ขยายผลไปสู่การปรับเปลี่ยนกระบวนการทัศน์ในการ ดำเนินชีวิตและดำเนินธุรกิจ - สนับสนุนการสร้างเครือข่ายเพื่อสร้างความเข้มแข็ง อย่างมีทิศทางร่วมกัน พัฒนากิจกรรรมตัวอย่างที่เป็นรูปธรรมในสาขาต่าง ๆ ได้แก่ เกษตร อุตสาหกรรม บริการ ตั้งแต่ระดับบุคคล ชุมชน ธุรกิจขนาดเล็ก กลาง จนถึงขนาดใหญ่ - ส่งเสริมให้ความรู้เรื่องกฎ ระเบียบ พิธี ศุลกากร - ส่งเสริมกิจการระบบสหกรณ์ชุมชน - ส่งเสริมด้านการตลาด ร้านค้าชุมชน - ส่งเสริมการดำเนินการก่อสร้างศูนย์กระจายสินค้าตลาดชุมชนและบริการเบ็ดเสร็จ ระดับท้องถิ่น เช่น สินค้าทางด้านการเกษตร ด้านอุตสาหกรรม และผลิตภัณฑ์ชุมชน เป็นต้น - การพัฒนาประสิทธิภาพการผลิตสินค้า ด้านการเกษตร หัตถกรรม อุตสาหกรรม เพื่อเพิ่มมูลค่าทางการตลาด ให้ได้มาตรฐานสากล ให้สามารถแข่งขันกลุ่มตลาด เพื่อนบ้านประชาคมอาเซียน <p>๔.๒ แนวทางการพัฒนางานด้านการท่องเที่ยว</p> <ul style="list-style-type: none"> - ส่งเสริมการท่องเที่ยวเชิงอนุรักษ์ - ส่งเสริมการบริหารจัดการทรัพยากรการท่องเที่ยวให้มีความยั่งยืน ต่อเนื่องและเกิดมูลค่าเพิ่ม สามารถเชื่อมโยงกลุ่มสินค้าในแต่ ละพื้นที่ได้ เช่น สินค้าเกษตร ยางพารา หัตถกรรมสิ่งทอ และสถานที่ท่องเที่ยวทางธรรมชาติและศาสนา - พัฒนาบุคลากรด้านการท่องเที่ยว ทุกภาคส่วน ให้มีความเข้าใจ ในด้านการให้บริการและด้านภาษา - พัฒนาสินค้า OTOP ที่เป็นเอกลักษณ์ในจังหวัดบึงกาฬ - มีมัคคุเทศก์ประจำจังหวัดและอำเภอที่มีแหล่งท่องเที่ยวที่สำคัญ - การพัฒนาโครงสร้างพื้นฐาน และยกระดับด้านการท่องเที่ยว และการบริการให้ได้มาตรฐาน และเป็นสากล เช่น ถนน ทางสำหรับผู้พิการ หื่อน้ำ ป้ายสัญลักษณ์ ต่าง ๆ เป็นต้น

ยุทธศาสตร์การพัฒนา	แนวทางการพัฒนา
<p>* <u>ยุทธศาสตร์ที่ ๔ การพัฒนาด้านการค้า การลงทุน การท่องเที่ยวและกีฬา (ต่อ)</u></p> <p>ยุทธศาสตร์ที่ ๕ การพัฒนาการบริหารจัดการและอนุรักษ์ทรัพยากรธรรมชาติและสิ่งแวดล้อม</p>	<ul style="list-style-type: none"> - ส่งเสริมและพัฒนาการนำสินค้าด้านการเกษตร สิ่งทอ ยางพารา และผลิตภัณฑ์ชุมชนเพื่อเชื่อมโยงการท่องเที่ยว - การส่งเสริมสนับสนุนการดำเนินการในการ ประชาสัมพันธ์เผยแพร่กิจกรรมการท่องเที่ยวเชิงรุก ใน รูปแบบต่าง ๆ รวมถึงการส่งเสริมการตลาด เพื่อให้ การท่องเที่ยวในภาพรวมของจังหวัด เป็นที่รู้จัก มากขึ้นทั้ง ในระดับประเทศและต่างประเทศ - การปรับปรุงและพัฒนาแหล่งท่องเที่ยวที่เป็นธรรมชาติ และมนุษย์สร้าง รวมตลอดถึงบริการเพื่อการท่องเที่ยว เพื่อ อำนวยความสะดวกแก่นักท่องเที่ยว โดยเน้นถึงความเป็น เอกลักษณะเดิมของท้องถิ่น เป็นธรรมชาติ สวยและสะอาด มี มาตรฐานและการมีส่วนร่วมของคนในท้องถิ่น <p>๔.๓ แนวทางการพัฒนางานด้านการกีฬา</p> <ul style="list-style-type: none"> - การพัฒนาด้านสถานที่เพื่อรองรับการพัฒนาด้านกีฬา อย่างยั่งยืน - การส่งเสริมและสนับสนุนกิจกรรมทางด้านสุขภาพ อนามัยและการกีฬา เช่น การแข่งขันกีฬา งบประมาณ วัสดุอุปกรณ์ รวมถึงการปลูกฝังตั้งแต่วัยเด็ก เป็นต้น - ส่งเสริมและพัฒนาบุคลากรทางด้านกีฬาในแต่ละระดับ อย่างเท่าเทียมกัน และมีประสิทธิภาพ - ส่งเสริมให้ประชาชนทุกระดับมีโอกาสออกกำลังกายและ เล่นกีฬาเพื่อสร้างเสริมสุขภาพและพละนาามัยที่ดี <p>๕.๑ แนวทางการพัฒนางานด้านการอนุรักษ์ ทรัพยากรธรรมชาติ</p> <ul style="list-style-type: none"> - การปลูกจิตสำนึกในการอนุรักษ์ทรัพยากรธรรมชาติและ สิ่งแวดล้อม : โดยส่งเสริม สนับสนุน และฟื้นฟู ทรัพยากรธรรมชาติ และสิ่งแวดล้อม ควบคู่ไปกับ การ การศึกษาและรวบรวมเป็นข้อมูลเกี่ยวกับ ผลกระทบต่อ สิ่งแวดล้อมของท้องถิ่น โดยให้ชุมชนมีส่วนร่วมในกิจกรรม

ยุทธศาสตร์การพัฒนา	แนวทางการพัฒนา
<p>ยุทธศาสตร์ที่ ๕ การพัฒนาการบริหารจัดการและอนุรักษ์ทรัพยากรธรรมชาติและสิ่งแวดล้อม (ต่อ)</p>	<p>๕.๒ แนวทางการแก้ไขปัญหาภาวะสิ่งแวดล้อม</p> <ul style="list-style-type: none"> - ส่งเสริมและสนับสนุนในกิจกรรมที่เกี่ยวข้องกับการเสริมสร้างความรู้ ความเข้าใจจิตสำนึกและความตระหนักในคุณค่า ของทรัพยากรธรรมชาติและสิ่งแวดล้อมแก่ชุมชน เพื่อให้ชุมชนปรับเปลี่ยนพฤติกรรมในการผลิตและบริโภคที่ส่งผลกระทบต่อสิ่งแวดล้อม - พัฒนาองค์ความรู้และระบบการบริหารจัดการขยะต้นทางของชุมชน ผ่านกระบวนการมีส่วนร่วมของประชาชนในพื้นที่ เพื่อลดมลภาวะสิ่งแวดล้อม รวมถึงการกำจัดขยะที่เกิดขึ้นในชุมชน เช่น กิจกรรมธนาคารขยะ การจัดทำขยะรีไซเคิล การทำขยะเป็นปุ๋ยหมักชีวภาพ เป็นต้น <p>๕.๓ แนวทางด้านความร่วมมือของชุมชนในการบำรุงรักษาทรัพยากรธรรมชาติและสิ่งแวดล้อม</p> <ul style="list-style-type: none"> - การส่งเสริมและสนับสนุนการสร้างองค์ความรู้จากการฝึกอบรม การศึกษา ดูงาน การหาต้นแบบที่ดี ในการบริหารจัดการ ทรัพยากรธรรมชาติและสิ่งแวดล้อมและระบบนิเวศในท้องถิ่น เพื่อพัฒนาให้เกิดผลสำเร็จที่เป็นรูปธรรม สามารถใช้ เป็นต้นแบบและแนวทางในการพัฒนา เพื่อทำการ ขยายผลได้อย่างต่อเนื่องสู่ท้องถิ่นอื่น และต่อยอดสู่การสร้างรายได้ของชุมชนนั้นๆ <p>๕.๔ แนวทางการคุ้มครองดูแลรักษา ดิน น้ำ และป่า</p> <ul style="list-style-type: none"> - ส่งเสริมและพัฒนาระบบการบริหารจัดการทรัพยากรธรรมชาติและสิ่งแวดล้อม การป้องกันและแก้ไข ปัญหาสิ่งแวดล้อม การส่งเสริมให้องค์ความรู้ เช่น ปัญหาหมอกควัน มลพิษ น้ำเสีย ขยะมูลฝอย โดยให้ ท้องถิ่นดำเนินการด้วยตนเองมากขึ้นอย่างต่อเนื่อง รวมถึงการกำหนดขอบเขตพื้นที่ (Zoning) การกำหนด บทบัญญัติ ข้อบังคับ และ กฎหมายที่เกี่ยวข้องบังคับใช้อย่างจริงจัง เพื่อควบคุมกิจกรรมที่ส่งผลต่อคุณภาพชีวิตและสิ่งแวดล้อม - ส่งเสริมและสนับสนุนการจัดตั้งเครือข่ายในการ บริหารจัดการ ทรัพยากรธรรมชาติและสิ่งแวดล้อม รวมถึงการส่งเสริม สนับสนุนการใช้พลังงาน ทดแทน และการอนุรักษ์พลังงาน

ยุทธศาสตร์การพัฒนา	แนวทางการพัฒนา
<p>ยุทธศาสตร์ที่ ๖ การพัฒนาด้านศิลปะ วัฒนธรรม จารีตประเพณี และภูมิปัญญาท้องถิ่น</p>	<p>๖.๑ แนวทางการพัฒนางานด้านการส่งเสริมการสืบทอดภูมิปัญญาท้องถิ่น</p> <ul style="list-style-type: none"> - การสร้างแหล่งการเรียนรู้ เพื่อการสืบค้น ภูมิปัญญา/อัตลักษณ์ท้องถิ่น - ส่งเสริมและพัฒนาบุคลากร และระบบการจัดเก็บ ข้อมูลและระบบสารสนเทศด้านภูมิปัญญาท้องถิ่น เพื่อวางแผนการพัฒนาท้องถิ่น และชุมชน <p>๖.๒ แนวทางการพัฒนางานด้านอนุรักษ์ ขนบธรรมเนียม จารีตประเพณี และวัฒนธรรม</p> <ul style="list-style-type: none"> - ส่งเสริมการแลกเปลี่ยนทางประเพณี และวัฒนธรรม กับประเทศเพื่อนบ้าน เพื่อเชื่อมความสัมพันธ์อันดีต่อกัน - ส่งเสริมและสนับสนุนกิจกรรมชุมชนที่เป็น ขนบธรรมเนียม จารีตประเพณี และวัฒนธรรมของท้องถิ่น เพื่อเป็นอัตลักษณ์ของชุมชน ในการต่อยอดให้เกิดการสร้าง รายได้ในชุมชน เช่น การแข่งเรือ และงานตามประเพณี ของท้องถิ่นแต่ละพื้นที่ ให้สามารถเชื่อมโยงการท่องเที่ยวได้ - ส่งเสริมและพัฒนาบุคลากร และระบบการจัดเก็บ ข้อมูลและระบบสารสนเทศด้านขนบธรรมเนียม จารีต ประเพณี และวัฒนธรรมของท้องถิ่น เพื่อวางแผนการ พัฒนาท้องถิ่น และชุมชน - การส่งเสริม สนับสนุนให้เกิดการพัฒนาและสร้างสรรค์ งานศิลปะ ในแขนงต่าง ๆ ที่เกี่ยวข้องกับวิถีชีวิตภูมิปัญญา ท้องถิ่น การเฝ้าระวังและป้องกันผลกระทบจากการ เข้ามา ของวัฒนธรรมต่างชาติที่มีต่อวิถีชีวิตชุมชน <p>๖.๓ แนวทางการพัฒนางานด้านการอนุรักษ์ ทำนุบำรุงรักษา โบราณสถาน โบราณวัตถุในพื้นที่</p> <ul style="list-style-type: none"> - ส่งเสริมและสนับสนุนการถ่ายทอดองค์ความรู้ การวางแผนพัฒนาและ เชื่อมโยงแหล่งการเรียนรู้ รวมทั้งบูรณะฟื้นฟู แหล่ง โบราณสถาน แหล่งประวัติศาสตร์ที่สำคัญ - พัฒนาระบบการจัดเก็บข้อมูลและระบบสารสนเทศด้าน โบราณสถาน โบราณวัตถุและประวัติศาสตร์ที่สำคัญ เพื่อการวางแผนการพัฒนาท้องถิ่น และชุมชน

ยุทธศาสตร์การพัฒนา	แนวทางการพัฒนา
<p>ยุทธศาสตร์ที่ ๗ การพัฒนาด้านระบบการบริหารจัดการที่ดี</p>	<p>๗.๑ แนวทางการพัฒนางานด้านขีดความสามารถ สมรรถนะ บุคลากรท้องถิ่นให้สามารถรองรับการเปลี่ยนแปลงในอนาคตได้</p> <p>- ส่งเสริมและสนับสนุนการพัฒนาขีดความสามารถ บุคลากรภาครัฐ ในการบริหารจัดการการทำงานที่จะมุ่งไปสู่ประโยชน์ ของประชาชน โดยประชาชนได้รับความพึงพอใจและ สามารถสนับสนุนต่อการ ขยับเคลื่อนยุทธศาสตร์ การพัฒนาขององค์กรปกครองส่วนท้องถิ่นใน จังหวัดได้ ผ่านการปรับกระบวนการทัศน์และสร้างจิตสำนึกของบุคลากร ภาครัฐในทุกระดับ เช่น การฝึกอบรม/ฝึกปฏิบัติ เป็นต้น</p> <p>๗.๒ แนวทางการพัฒนางานด้านระบบข้อมูลสารสนเทศและ นวัตกรรมในการทำงาน โดยใช้เทคโนโลยีที่ทันสมัย</p> <p>- การส่งเสริมและสนับสนุนการจัดหา/สร้างปัจจัยสนับสนุนในการ บริหารงาน ขององค์กรจัดหาเครื่องมือเครื่องใช้ที่สนับสนุนการ ปฏิบัติงาน/ การบริการที่มีประสิทธิภาพ รวมถึงตลอดถึงการดำเนินการ ก่อสร้าง ปรับปรุงสถานที่ อาคารสำนักงาน อาคารปฏิบัติการต่าง ๆ ขององค์กร เพื่อให้เป็นองค์กรที่มีความพร้อมสำหรับการให้บริการ สาธารณะแก่ประชาชน</p> <p>๗.๓ แนวทางการพัฒนางานด้านระบบการติดตามและ ประเมินผลการพัฒนาขององค์กรปกครองส่วนท้องถิ่น</p> <p>- ส่งเสริมและพัฒนาการติดตามและประเมินผลการพัฒนา ขององค์กรปกครองส่วนท้องถิ่น โดยอาศัยทั้งนวัตกรรมและ เทคโนโลยี ระบบสารสนเทศทางข้อมูล ควบคู่กับการพัฒนาบุคลากร ด้านการติดตามและประเมินผลเพื่อประสิทธิภาพ และประสิทธิผล ของการติดตามที่เป็นปัจจุบัน และได้ข้อเท็จจริงที่สมบูรณ์</p> <p>๗.๔ แนวทางการพัฒนางานด้านระบบบริหารจัดการ การเงิน การคลัง และงบประมาณ</p> <p>- ส่งเสริมและสนับสนุนการนำระบบเทคโนโลยีสารสนเทศเข้ามาใช้ ในกระบวนการบริหารจัดการให้มากขึ้นเพื่อลดปัญหาการขาดแคลน ทรัพยากรบุคคลและงบประมาณ</p> <p>- ส่งเสริมและสนับสนุนกิจกรรมสร้างวินัยทางการเงิน การคลังและ งบประมาณแก่บุคลากร เพื่อลดปัญหาด้านงบประมาณ ควบคู่กับ หลักธรรมาภิบาล</p>

ยุทธศาสตร์การพัฒนา	แนวทางการพัฒนา
<p>ยุทธศาสตร์ที่ ๗ การพัฒนาด้านระบบการบริหารจัดการที่ดี (ต่อ)</p>	<p>- ส่งเสริมและสนับสนุนให้บุคลากรทางด้านการเงิน การคลัง และงบประมาณมีองค์ความรู้ และทักษะในการปฏิบัติงานเพื่อรองรับการให้บริการแก่ประชาชนที่ท้องถิ่นและกระบวนการบริหารงานของท้องถิ่นเอง</p> <p>๗.๕ แนวทางการพัฒนางานด้านการเพิ่มประสิทธิภาพระบบการให้บริการที่ทันสมัย อย่างครบวงจร</p> <p>- ส่งเสริมและสนับสนุนจัดให้มีเครื่องมือ / อุปกรณ์ในการให้บริการแก่ประชาชนที่มีประสิทธิภาพ และประสิทธิผลอย่างเพียงพอต่อความต้องการ</p> <p>- จัดให้มีบริการข้อมูลข่าวสาร การติดต่อสอบถามและใช้บริการต่าง ๆ ขององค์กรปกครองส่วนท้องถิ่นผ่านระบบออนไลน์เพื่อลดภาระค่าใช้จ่ายแก่ประชาชนและองค์กรเพิ่มความรวดเร็วแก่การให้บริการอีกทางหนึ่ง</p> <p>๗.๖ แนวทางการพัฒนางานด้านสร้างเสริมการบริหารกิจการบ้านเมืองที่ดี (Good Governance) ในองค์กรปกครองส่วนท้องถิ่นทุกระดับ</p> <p>- ส่งเสริมการมีส่วนร่วมของทุกภาคส่วน ในการบริหารจัดการและการตรวจสอบ ควบคุม และการเปิดโอกาสให้ทุกภาคส่วนมีโอกาสในการเสนอปัญหาความต้องการ การกำหนดนโยบาย เสนอแนะและกำหนดบทบาทบัญญัติ รวมถึงกฎระเบียบ ที่เกี่ยวข้อง เพื่อประสานประโยชน์ของภาคส่วนต่าง ๆ ให้เสมอภาคและมีความสมดุล</p> <p>- ส่งเสริมการทำกิจกรรม ในลักษณะพหุภาคี ส่งเสริมและจัดให้มีระบบ การควบคุมภายในองค์กรภาครัฐตามที่กฎหมาย กำหนดและส่งเสริมให้มีการตรวจสอบจากทุกภาคส่วน</p> <p>- เสริมสร้างประสิทธิภาพและธรรมาภิบาล ในการบริหารจัดการ การพัฒนาประสิทธิภาพโดยมุ่งเน้นความคุ้มค่า ในการปฏิบัติภารกิจ</p> <p>- ปรับปรุงโครงสร้างการบริหารงาน ให้พร้อมรับกับภารกิจหน้าที่ตามกฎหมายกำหนด เน้นกระจายการบริการสาธารณะให้ทั่วถึง โดยคำนึงถึง ความต้องการของประชาชน</p>

ยุทธศาสตร์การพัฒนา	แนวทางการพัฒนา
<p>ยุทธศาสตร์ที่ ๗ การพัฒนาด้านระบบการบริหารจัดการที่ดี (ต่อ)</p> <p>ยุทธศาสตร์ที่ ๘ การส่งเสริมและพัฒนาการเข้าสู่ประชาคมเศรษฐกิจอาเซียน</p>	<p>- เพิ่มบทบาท ภาคเอกชน ในกิจการของรัฐ เพื่อลดภาระการลงทุนและ เพิ่มประสิทธิภาพในการให้บริการตลอดจนพัฒนากลไกการกำกับดูแลที่เข้มแข็งและโปร่งใส โดยคำนึงถึงผลประโยชน์ของผู้รับบริการเป็นหลักและดำเนินการควบคู่ไปกับการปลูกฝังจิตสำนึกข้าราชการ ให้ยึดหลักคุณธรรม จริยธรรม การรับผิดชอบต่อ ส่วนรวม การพร้อมรับการตรวจสอบจากประชาชน และปฏิบัติตามกฎหมายที่เกี่ยวข้องกับการเปิดเผย ข้อมูลอย่างเคร่งครัด</p> <p>๘.๑ แนวทางการพัฒนางานด้านการปรับสภาพแวดล้อมและการปรับปรุงภูมิทัศน์</p> <p>- พัฒนา ปรับปรุงและบำรุงรักษา สภาพภูมิทัศน์ภายในพื้นที่รับผิดชอบของท้องถิ่นอย่างต่อเนื่อง เช่น ตามถนน สำนักงานราชการ สวนสาธารณะ ชุมชน ตลาด เป็นต้น</p> <p>- ส่งเสริมและสนับสนุนบุคลากรด้านการจัดทำ ปรับปรุงและบำรุงรักษาสภาพแวดล้อมอย่างต่อเนื่อง</p> <p>- ส่งเสริมความร่วมมือระหว่างท้องถิ่น กลุ่มจังหวัด ใกล้เคียงและประเทศเพื่อนบ้านในการส่งเสริมและพัฒนาแหล่งท่องเที่ยวเพื่อเชื่อมโยงกัน ภายใต้อัตลักษณ์และวิถีชีวิตที่คล้ายคลึงกันทั้งสภาพแวดล้อมและภูมิทัศน์ เช่น ภูมิทัศน์ทางธรรมชาติ และศาสนา</p> <p>๘.๒ แนวทางการพัฒนางานด้านการจัดระเบียบชุมชนและสังคม</p> <p>- ส่งเสริมและสนับสนุนการมีส่วนร่วมของชุมชน และความร่วมมือระหว่างประเทศเพื่อนบ้านในการเฝ้าระวังภัย และบรรเทาสาธารณภัยในรูปแบบต่าง ๆ เช่น ภัยทางธรรมชาติ ปัญหาเสพติระหว่างชายแดน ปัญหาด้านการค้ามนุษย์ และการค้าประเวณี เป็นต้น</p> <p>- ส่งเสริมและสนับสนุนให้มีระบบการรักษาความปลอดภัยแก่ชีวิตและทรัพย์สินของนักท่องเที่ยวและประชาชน ที่ได้มาตรฐาน เช่น วัสดุ/อุปกรณ์ พาหนะ บุคลากร เทคโนโลยีและนวัตกรรมด้านความปลอดภัย เป็นต้น</p>

ยุทธศาสตร์การพัฒนา	แนวทางการพัฒนา
<p>ยุทธศาสตร์ที่ ๘ การส่งเสริมและพัฒนาการเข้าสู่ประชาคมเศรษฐกิจอาเซียน (ต่อ)</p>	<p>๘.๓ แนวทางการพัฒนางานด้านการส่งเสริมและการพัฒนาทรัพยากรมนุษย์</p> <ul style="list-style-type: none"> - ส่งเสริมและสนับสนุนให้มีบุคลากรในพื้นที่ ที่มีองค์ความรู้และทักษะในการให้ความรู้และบริการแก่นักท่องเที่ยว เช่น ภาษา กิจกรรมนันทนาการ การท่องเที่ยวและโรงแรม รวมถึงด้านความปลอดภัยในชีวิตและทรัพย์สิน เป็นต้น <p>๘.๔ แนวทางการพัฒนางานด้านโครงสร้างพื้นฐาน</p> <ul style="list-style-type: none"> - การพัฒนาถนนสู่แหล่งท่องเที่ยว/และหรือพัฒนาแหล่งท่องเที่ยว - ก่อสร้างศูนย์ข้อมูลข่าวสาร /ศูนย์บริการการท่องเที่ยว ควบคู่กับการนำเทคโนโลยีสารสนเทศมาใช้ในการวางแผนการพัฒนาและการบริการแก่ประชาชนในกิจกรรมในทุกระดับองค์กรและระหว่างประเทศ เช่น ด้านการค้า การลงทุน การท่องเที่ยวและโรงแรม การเกษตร ยางพารา อุตสาหกรรม ประเพณี ผลิตภัณฑ์ชุมชน ฯลฯ เป็นต้น - ส่งเสริมความร่วมมือระหว่างองค์กรปกครองส่วนท้องถิ่น และประเทศเพื่อนบ้านในการก่อสร้างและพัฒนาโครงสร้างพื้นฐานในทุกมิติ ทุกระดับ เพื่อเชื่อมความสัมพันธ์และระบบเศรษฐกิจสู่อาเซียน

๒. ยุทธศาสตร์ขององค์การบริหารส่วนตำบลนาแสง

๒.๑ วิสัยทัศน์

“มุ่งความเป็นเลิศของงาน บริการอยู่เป็นนิจ เศรษฐกิจพอเพียง
ประสานเครือข่ายชุมชน พัฒนาคนให้อยู่ดี กินดี”

๒.๒ ยุทธศาสตร์

ยุทธศาสตร์ที่ ๑ การพัฒนาระบบโครงสร้างพื้นฐาน

ยุทธศาสตร์ที่ ๒ การพัฒนาสังคมและคุณภาพชีวิต

ยุทธศาสตร์ที่ ๓ การพัฒนาด้านการจัดระเบียบชุมชน สังคม และความสงบ

ยุทธศาสตร์ที่ ๔ การพัฒนาด้านการค้า การลงทุน การท่องเที่ยว และกีฬา

ยุทธศาสตร์ที่ ๕ การพัฒนาด้านการบริหารจัดการและอนุรักษ์ทรัพยากรธรรมชาติ

และสิ่งแวดล้อม

ยุทธศาสตร์ที่ ๖ การพัฒนาด้านศิลปวัฒนธรรม จารีตประเพณี และภูมิปัญญา

ท้องถิ่น

ยุทธศาสตร์ที่ ๗ การพัฒนาระบบบริหารจัดการที่ดี

๒.๓ เป้าประสงค์

(๑) ขุดลอก คูคลองและจัดสร้างแหล่งน้ำ สรงวนและเก็บกักน้ำเพื่อการเกษตร

(๒) พัฒนาชุมชนและสังคมตามแนวทางปรัชญาเศรษฐกิจพอเพียง

(๓) ส่งเสริมและพัฒนาระบบการศึกษาในสังกัด อปท.

(๔) พัฒนาและเตรียมบุคลากรด้านการศึกษา

(๕) สนับสนุนให้มีการนำระบบเทคโนโลยีสารสนเทศมาใช้เป็นเครื่องมือและประกอบการศึกษา

(๖) ส่งเสริมการศึกษาในระบบ นอกระบบ และการศึกษาตามอัธยาศัย

(๗) ประชาชนได้ใช้เส้นทางคมนาคมที่มีมาตรฐานปลอดภัยใช้งานได้ดี

(๘) ลดต้นทุนการผลิตและเพิ่มมูลค่าผลผลิต

(๙) สนับสนุนการทำเกษตรทางเลือก

(๑๐) ส่งเสริมประชาชนในท้องถิ่นให้มีการเลี้ยงสัตว์เศรษฐกิจ

(๑๑) ส่งเสริมพัฒนาบทบาทและคุณภาพชีวิตของเด็ก เยาวชนสตรี ผู้สูงอายุ ผู้พิการ และด้อยโอกาส

(๑๒) สนับสนุนและประสานรัฐบาล องค์กรปกครองส่วนท้องถิ่นทุกระดับเพื่อป้องกันและให้มีการ

ปราบปรามและแก้ไขปัญหาการเสพติด

(๑๓) สนับสนุนการจัดตั้งกองทุน และเพิ่มสวัสดิการ

(๑๔) ส่งเสริมและสนับสนุนให้การรักษาพยาบาลประชาชนในระดับตำบล หมู่บ้าน และชุมชนที่มี

คุณภาพและมาตรฐาน

(๑๕) ส่งเสริมสุขภาพและอนามัยของประชาชนในระดับหมู่บ้านและชุมชน ให้มีสุขภาพแข็งแรง

(๑๖) ส่งเสริมสนับสนุนการวางระบบการพัฒนาโครงสร้างคุณภาพชีวิตพื้นฐาน

(๑๗) ก่อสร้าง ปรับปรุงเส้นทางคมนาคมอย่างทั่วถึง

(๑๘) ประสาน สนับสนุน ร่วมมือกับส่วนราชการ และองค์กรปกครองส่วนท้องถิ่นอื่นๆ

(๑๙) พัฒนาฟื้นฟูและส่งเสริมกิจกรรมด้านศาสนา ศิลปวัฒนธรรมและประเพณีของชุมชนท้องถิ่น

โคราช

(๒๐) ส่งเสริมและสนับสนุนกิจกรรมลานกีฬาชุมชน และจัดการแข่งขันกีฬาประเภทต่างๆ ที่เกี่ยวข้อง

(๒๑) ส่งเสริมให้ประชาชนมีส่วนร่วมการบริหารงาน

(๒๒) ส่งเสริมให้เกิดการบริหารจัดการที่มีประสิทธิภาพ ตอบสนองความต้องการของประชาชนตาม

หลักการบริหารกิจการบ้านเมืองที่ดี

(๒๓) ส่งเสริมสนับสนุนบุคลากรในหน่วยงานให้ ศึกษา/อบรม หลักสูตรต่างๆ เพื่อให้การปฏิบัติงานมี ประสิทธิภาพยิ่งขึ้น

(๒๔) ส่งเสริมและสนับสนุนการติดตั้งระบบเตือนภัยธรรมชาติ และภัยพิบัติต่าง ๆ

(๒๕) ส่งเสริมและสนับสนุน และร่วมมือกับส่วนราชการ หน่วยงาน มูลนิธิการกุศลและองค์กรที่ เกี่ยวข้อง ในการเตรียมความพร้อมในการป้องกันภัย และการช่วยเหลือผู้ประสบภัย

(๒๖) ส่งเสริมสนับสนุน และร่วมมือกับส่วนราชการ องค์กรปกครองส่วนท้องถิ่น ภาคเอกชน ในการ พัฒนาฟื้นฟูและอนุรักษ์แหล่งน้ำ คู่น้ำลำคลอง และป่าไม้ให้มีความอุดมสมบูรณ์

(๒๗) ส่งเสริมสนับสนุนและร่วมมือกับส่วนราชการ องค์กรปกครองส่วนท้องถิ่นและภาคเอกชนในการ รมรงค์สร้างจิตสำนึก เพื่อป้องกันและแก้ไขปัญหาลพิษและปัญหาสิ่งแวดล้อมของชุมชนท้องถิ่นทุกระดับ

(๒๘) ส่งเสริมสนับสนุนและสร้างความร่วมมือกับส่วนราชการที่เกี่ยวข้อง องค์กรปกครองส่วนท้องถิ่น ในการจัดทำระบบกำจัดขยะรวม

๒.๔ ตัวชี้วัด

(๑) ประชาชนมีแหล่งกักเก็บน้ำใช้สำหรับอุปโภค บริโภคและการเกษตรอย่างพอเพียง
 (๒) ประชาชนในตำบลวังโพธิ์มีรายได้เพิ่มขึ้น
 (๓) โรงเรียน สฐ. ๔ แห่ง ได้รับการสนับสนุนอาหารกลางวัน อาหารเสริมนม
 (๔) ศพด. ๓ แห่ง ได้รับการสนับสนุนอาหารกลางวัน อาหารเสริมนม รวมทั้งพัฒนาอาคารสถานที่และ ระบบบริหารจัดการ

(๕) เด็กและเยาวชนได้ร่วมกิจกรรม

(๖) ผู้ดูแลเด็กเล็กได้รับการพัฒนาประสิทธิภาพในการปฏิบัติงาน

(๗) เด็กเล็กได้มีความรู้ และมีทักษะเพิ่มขึ้น

(๘) มีวัสดุ อุปกรณ์ การเรียนการสอนอย่างทั่วถึงและเพียงพอ

(๙) อาสาสมัครในการช่วยเหลือชุมชนและประสานงานในชุมชน

(๑๐) ประชาชนมีรายได้เพิ่มขึ้น ๕ %

(๑๑) ส่งเสริมสวัสดิการสังคม สงเคราะห์ ผู้พิการ ผู้ด้อยโอกาส ผู้สูงอายุ ๙ หมู่บ้าน

(๑๒) กลุ่มสตรี อสม. ได้ทำกิจกรรม ร่วมกัน และสร้างความสามัคคี

(๑๓) ประชาชนได้รับการบริการสาธารณสุขอย่างทั่วถึง ๙ หมู่บ้าน

(๑๔) จัดวางผังเมืองขององค์กรปกครองส่วนท้องถิ่นให้เป็นไปตามมาตรฐาน

(๑๕) ก่อสร้าง ปรับปรุงเส้นทางคมนาคมอย่างทั่วถึง ๙ หมู่บ้าน

(๑๖) ประสาน สนับสนุน ร่วมมือกับส่วนราชการ และองค์กรปกครองส่วนท้องถิ่นอื่น ๆ

(๑๗) ส่งเสริมขนบธรรมเนียม จารีตประเพณี ศิลปวัฒนธรรมอันดีงามของท้องถิ่น ๙ หมู่บ้าน

(๑๘) ส่งเสริมและสนับสนุนกิจกรรมลานกีฬาชุมชนและจัดการแข่งขันกีฬาประเภทต่างๆ ทั้ง ๙ หมู่บ้าน

(๑๙) ส่งเสริมการเลือกตั้งตามระบบการปกครองแบบประชาธิปไตยและตามกฎหมายที่เกี่ยวข้อง ทั้ง

๙ หมู่บ้าน

(๒๐) การจัดระเบียบโครงสร้างการบริหารจัดการภายในองค์กรให้สามารถปฏิบัติหน้าที่ให้เกิด ประสิทธิภาพและประสิทธิผลยิ่งขึ้น ๙ หมู่บ้าน

(๒๑) ส่งเสริมให้ประชาชนมีส่วนร่วมการบริหารงาน

(๒๒) ส่งเสริมให้เกิดการบริหารจัดการที่มีประสิทธิภาพ ตอบสนองความต้องการของประชาชนตาม หลักการบริหารกิจการบ้านเมืองที่ดี ๙ หมู่บ้าน

(๒๓) ส่งเสริมและสนับสนุนการติดตั้งระบบเตือนภัยธรรมชาติ และภัยพิบัติต่าง ๆ ๙ หมู่บ้าน

(๒๔) ส่งเสริมการฝึกอบรมอาสาสมัครป้องกันภัยและบรรเทาสาธารณภัยประจำหมู่บ้าน/ตำบลและ ทีมกู้ชีพกู้ภัยตำบล ๙ หมู่บ้าน

(๒๕) สนับสนุนให้มีวัสดุอุปกรณ์เกี่ยวกับการป้องกันและการช่วยเหลือเมื่อเกิดภัยพิบัติ

(๒๖) เพื่อทัศนียภาพที่สวยงามประชาชนเห็นประโยชน์ของการปลูกป่า

(๒๗) ส่งเสริมสนับสนุนและร่วมมือกับส่วนราชการ องค์กรปกครองส่วนท้องถิ่นและภาคเอกชนในการ รมรงค์สร้างจิตสำนึก เพื่อป้องกันและแก้ไขปัญหาลพิษและปัญหาสิ่งแวดล้อมของ ๙ หมู่บ้าน

(๒๘) การกำจัดขยะ สิ่งปฏิกูลอย่างถูกวิธี ๙ หมู่บ้าน

๒.๕ ค่าเป้าหมาย

- (๑) มีแหล่งน้ำพอเพียงต่อการอุปโภคบริโภคและทำการเกษตร
- (๒) การศึกษาที่มีคุณภาพและมาตรฐาน และเกิดการเรียนรู้ต่อเนื่อง
- (๓) ประชาชนมีทักษะในการประกอบอาชีพด้านเกษตร
- (๔) ประชาชนมีคุณภาพชีวิตที่ดีขึ้น
- (๕) ประชาชนเข้าถึงบริการสาธารณสุข มีสุขภาพแข็งแรง
- (๖) ประชาชนได้ใช้เส้นทางคมนาคมที่มีมาตรฐาน ปลอดภัย
- (๗) ประชาชนได้ร่วมกิจกรรมส่งเสริมประเพณี วัฒนธรรม การท่องเที่ยว กีฬาและนันทนาการของ

ท้องถิ่น

- (๘) องค์กรปกครองส่วนท้องถิ่นมาธรรมาภิบาลดีขึ้น
- (๙) ประชาชนมีความปลอดภัยในชีวิตและทรัพย์สิน
- (๑๐) สิ่งแวดล้อมและทรัพยากรธรรมชาติได้รับการฟื้นฟูและอนุรักษ์

๒.๖ กลยุทธ์

ยุทธศาสตร์ที่ ๑ การพัฒนาระบบโครงสร้างพื้นฐาน

แนวทางที่ ๑ ส่งเสริมพัฒนาเส้นทางคมนาคมขนส่ง/ไฟฟ้า/น้ำประปา/แหล่งน้ำเพื่อ

อุปโภค บริโภค

ยุทธศาสตร์ที่ ๒ การพัฒนาสังคมและคุณภาพชีวิต

แนวทางที่ ๑ ส่งเสริมสนับสนุนพัฒนาคุณภาพชีวิตด้านการศึกษา

แนวทางที่ ๒ ส่งเสริมสนับสนุนพัฒนาด้านสาธารณสุข

แนวทางที่ ๓ ส่งเสริมสนับสนุนสวัสดิการสังคม

ยุทธศาสตร์ที่ ๓ การพัฒนาด้านการจัดระเบียบชุมชน สังคม และความสงบ

แนวทางที่ ๑ การป้องกันและบรรเทาสาธารณภัยความมั่นคงปลอดภัยในชีวิตและ

ทรัพย์สิน/ลดอุบัติเหตุจราจรทางบก

แนวทางที่ ๒ การป้องกันและควบคุมแก้ไขปัญหายาเสพติด

ยุทธศาสตร์ที่ ๔ การพัฒนาด้านการค้า การลงทุน การท่องเที่ยว และกีฬา

แนวทางที่ ๑ ส่งเสริมสนับสนุนและจัดให้มีการเล่นกีฬานันทนาการ การพักผ่อน

หย่อนใจและจัดให้มีสถานที่ ที่เหมาะสมอย่างพอเพียง

ยุทธศาสตร์ที่ ๕ การพัฒนาด้านการบริหารจัดการและอนุรักษ์ทรัพยากรธรรมชาติ

และสิ่งแวดล้อม

แนวทางที่ ๑ ส่งเสริมฟื้นฟูทรัพยากรธรรมชาติและสิ่งแวดล้อม

ยุทธศาสตร์ที่ ๖ การพัฒนาด้านศิลปวัฒนธรรม จารีตประเพณี และภูมิปัญญา

ท้องถิ่น

แนวทางที่ ๑ ส่งเสริมสนับสนุนและจัดกิจกรรมงานทางด้านศาสนาศิลปวัฒนธรรม

ประเพณี และวันสำคัญของชาติ

ยุทธศาสตร์ที่ ๗ การพัฒนาระบบบริหารจัดการที่ดี

แนวทางการที่ ๑ การส่งเสริมการเพิ่มศักยภาพของบุคลากรและองค์กรให้มีความสามารถ
ในการพัฒนา

แนวทางการที่ ๒ ส่งเสริมการมีส่วนร่วมของทุกภาคส่วนตามหลักการบริหารบ้านเมืองที่ดี

แนวทางการที่ ๓ แนวทางการพัฒนางานด้านระบบบริหารจัดการ การเงิน การคลัง และ
งบประมาณ

๒.๗ จุดยืนทางยุทธศาสตร์

จากการวิเคราะห์ข้อมูลพื้นฐาน และศักยภาพขององค์การบริหารส่วนตำบลนาแสง จึงกำหนด
จุดยืนทางยุทธศาสตร์ (Positioning) ไว้ใน ๓ ประเด็น คือการ พัฒนาคุณภาพชีวิตของคนในตำบลตำบลนา
แสงให้มีความเป็นอยู่ดีขึ้น พัฒนาระบบโครงสร้างพื้นฐานให้ครบถ้วน พัฒนาสิ่งแวดล้อมให้เป็นชุมชนน่า
อยู่อย่างยั่งยืน

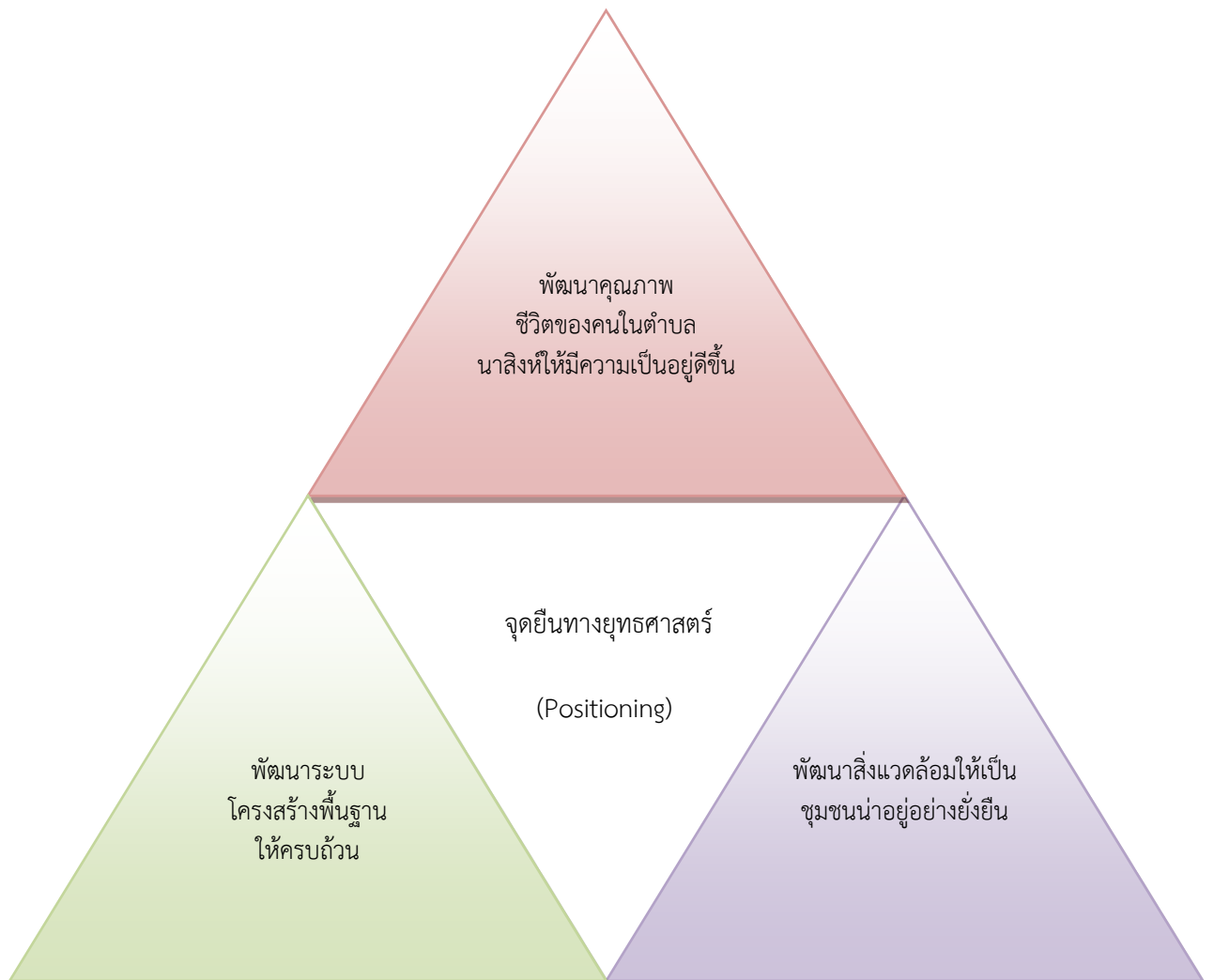

๒.๘ ความเชื่อมโยงยุทธศาสตร์ในภาพรวม

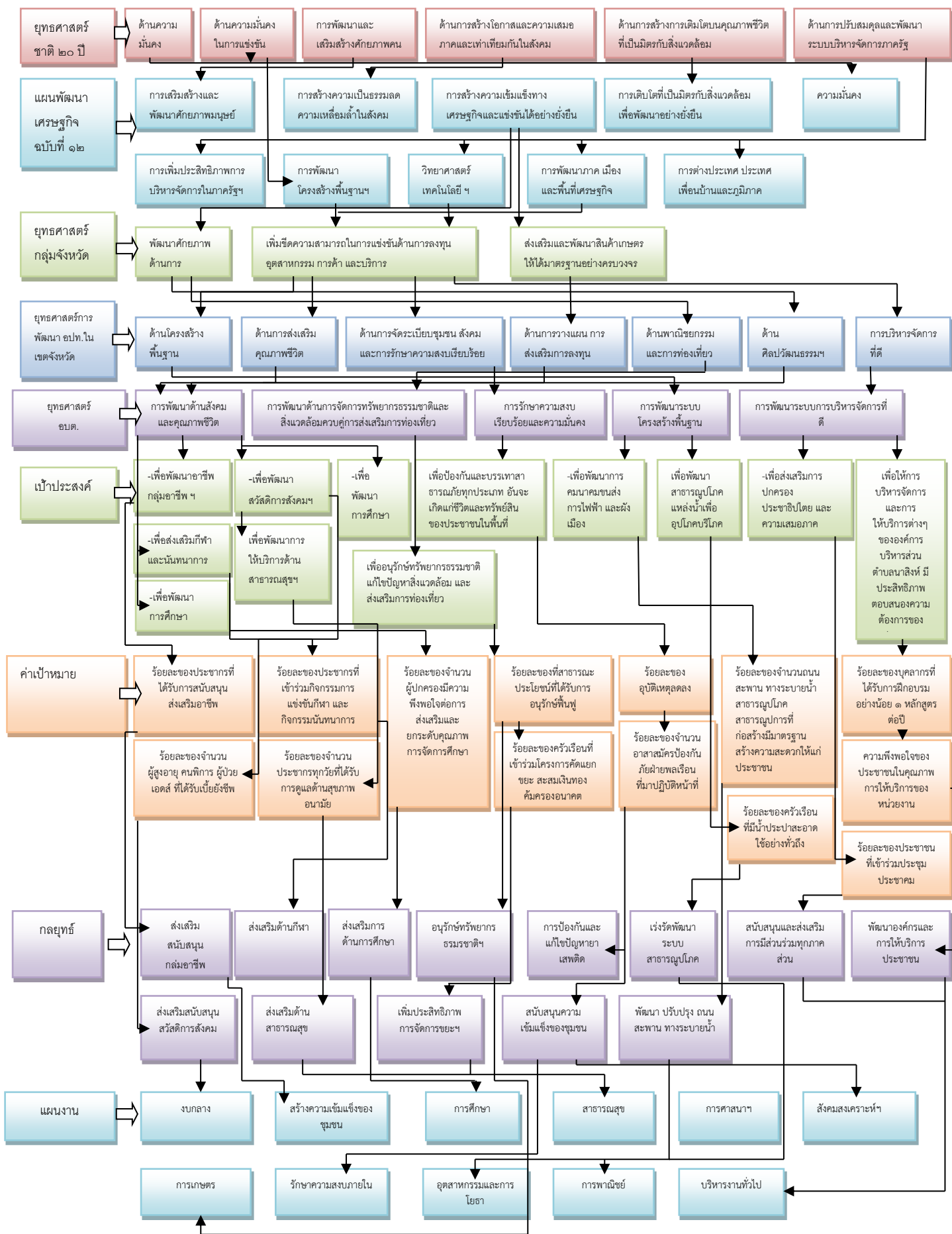

๓. การวิเคราะห์เพื่อการพัฒนาท้องถิ่น

๓.๑ การวิเคราะห์กรอบการจัดทำยุทธศาสตร์ขององค์กรปกครองส่วนท้องถิ่น

เป็นการประเมินโดยการวิเคราะห์ถึงโอกาส และภาวะคุกคามหรือข้อจำกัดอันเป็นสภาวะแวดล้อมภายนอกที่มีผลกระทบต่อการพัฒนาขององค์การบริหารส่วนตำบลนาแสง รวมทั้งการวิเคราะห์จุดแข็งจุดอ่อน อันเป็นสภาวะแวดล้อมภายในองค์กร สำหรับใช้เป็นประโยชน์ในการกำหนดการดำเนินงานในอนาคต โดยใช้หลักเทคนิค SWOT analysis

การพิจารณาปัจจัยภายใน

- จุดแข็ง Strength (S)
- จุดอ่อน Weakness (W)

การพิจารณาปัจจัยภายนอก

- โอกาส Opportunity (O)
- อุปสรรค Threat (T)

องค์การบริหารส่วนตำบลนาแสงกับการวิเคราะห์ SWOT

การวิเคราะห์จุดแข็ง (Strength = S)

เป็นการพิจารณาถึงปัจจัยภายในหน่วยงานซึ่งแสดงถึงส่วนที่ดี ความเข้มแข็ง ความสามารถ ศักยภาพ ขององค์การบริหารส่วนตำบลนาแสง ดังนี้

๑. ภายในเขตองค์การบริหารส่วนตำบลนาแสง เป็นที่ตั้งของการบริการสถานที่ท่องเที่ยว ส่วนราชการ สถานศึกษา ส่งผลให้อัตราความเจริญเติบโตทางเศรษฐกิจอยู่ในระดับปานกลาง
๒. ชุมชนมีวัฒนธรรม ประเพณี วิถีชีวิต และภูมิปัญญาท้องถิ่นที่เป็นเอกลักษณ์ของตนเอง เช่น ประเพณีลอยกระทง ประเพณีบุญบั้งไฟ เป็นต้น
๓. มีเครือข่ายชุมชนที่เข้มแข็ง สัมครสมานสามัคคี
๔. มีวัดโพธิ์ชัยศรีที่เป็นแหล่งทัศนศึกษาดูงานที่มีชื่อเสียง มีวัดเจติยาศีรีวิหาร (วัดภูทอก) เป็นแหล่งท่องเที่ยว
๕. องค์การบริหารส่วนตำบลนาแสง มีภูมินิเวศน์ที่เหมาะสมที่จะเป็นตำบลที่น่าอยู่ น่าอาศัย น่าท่องเที่ยว
๖. มีโรงเรียนในพระราชดำริ เช่น โรงเรียนบ้านนาคำแคน,โรงเรียนกัลยาณีวัฒนา ๒ ได้ส่งเข้าประกวดโรงเรียนพระราชทานระดับภาค
๗. มีชมรมผู้สูงอายุ เกี่ยวกับรำไม้พลองที่ชื่อเสียงระดับจังหวัด ระดับภาค และระดับประเทศ
๘. มีบ้านคำแคนพัฒนาเป็นหมู่บ้านมั่งมีศรีสุข
๙. มีหมู่บ้านเศรษฐกิจพอเพียงที่ได้รับรางวัลระดับจังหวัดระดับภาค และระดับประเทศ คือ บ้านแสงเจริญ หมู่ที่ ๘,บ้านคำแคนพัฒนา หมู่ที่ ๖,บ้านเกษมสามัคคี หมู่ที่ ๙
๑๐. เป็นตำบลแห่งการเรียนรู้ และส่งเสริมสุขภาพ

การวิเคราะห์จุดอ่อน (Weakness = W)

เป็นการพิจารณาปัจจัยภายในหน่วยงานว่ามีส่วนเสีย ความอ่อนแอ ข้อจำกัด ความไม่พร้อม
ดังนี้

๑. ปัญหาการจราจร สืบเนื่องจากถนนหนทางในการคมนาคมสัญจรไป - มา ยังไม่สะดวกเท่าที่ควร เช่น ยังมีถนนลูกรังเพื่อการเกษตรหลายเส้นให้รอการปรับปรุง
๒. ยังขาดการบริหารจัดการที่ดีในการให้ความดูแลและอำนวยความสะดวกเกี่ยวกับสถานที่ท่องเที่ยวเชิงระบบนิเวศวิทยา (วัดเจติยาศีรีวิหาร)
๓. มีงบประมาณในการพัฒนาองค์กรค่อนข้างจำกัด
๔. องค์กรบริหารส่วนตำบลมาแสวงหาการสนับสนุนงบประมาณในการกำหนดโครงการขนาดใหญ่

โอกาส (Opportunities = O)

๑. ตามรัฐธรรมนูญแห่งราชอาณาจักรไทย พ.ศ. ๒๕๕๐ ได้ให้การสนับสนุนการดำเนินงานของท้องถิ่น ไม่ว่าจะเป็นการพัฒนาด้านเศรษฐกิจท้องถิ่น ระบบสาธารณสุขภาคต่างๆให้ดีขึ้น
๒. พระราชบัญญัติกำหนดแผนและขั้นตอนการกระจายอำนาจให้แก่องค์กรปกครองส่วนท้องถิ่น พ.ศ. ๒๕๔๒ กำหนดให้องค์กรปกครองส่วนท้องถิ่น มีอำนาจหน้าที่ในการจัดระบบบริการสาธารณะเพื่อประโยชน์ของประชาชนในตำบล โดยส่วนกลางและส่วนภูมิภาคได้ส่งเสริมและสนับสนุนการถ่ายโอนภารกิจภารกิจให้แก่องค์การบริหารส่วนตำบลมาแสวง จึงเป็นโอกาสที่ดีในการพัฒนาท้องถิ่น
๓. มีทุนทางธรรมชาติที่เหมาะสมในการพัฒนา
๔. มีการสืบสานและอนุรักษ์วัฒนธรรมท้องถิ่นอย่างต่อเนื่องและยิ่งใหญ่
๕. เป็นตำบลแห่งการส่งเสริมสุขภาพ ครอบครัวทั้ง ๙ หมู่บ้าน ทำให้ประชากรมีสุขภาพะที่ดี สุขภาพแข็งแรง นำไปสู่การปฏิบัติอย่างต่อเนื่องและเป็นที่ยอมรับของประชาชนนอกพื้นที่
๖. มีการนำปรัชญาเศรษฐกิจพอเพียงมาใช้อย่างจริงจัง มีการอนุรักษ์ทรัพยากรร่วมกัน
๗. จัดทำผลิตภัณฑ์ (เสื้อสัญลักษณ์ทุก) ประจำแหล่งท่องเที่ยว
๘. มีแนวโน้มที่จะเป็นตำบลแห่งการพัฒนาที่ยั่งยืน
๙. มีแนวโน้มที่จะเป็นศูนย์เทคโนโลยีสารสนเทศ ศูนย์ให้บริการอินเทอร์เน็ตตำบล
๑๐. มีแนวโน้มที่จะยกฐานะเป็นเทศบาลตำบล
๑๑. มีแนวโน้มที่จะสร้างโครงการมีคฤหบดีน้อยได้

อุปสรรค (Threat = T)

๑. จากสถานการณ์ทางเศรษฐกิจในระดับประเทศ ในระดับภูมิภาคส่งผลต่อการพัฒนาองค์กรบริหารส่วนตำบลมาแสวง เป็นอย่างมาก
๒. บุคลากรในหน่วยงานขาดความเอาใจใส่ในการปฏิบัติงาน บุคลากรมีจำนวนน้อยและปฏิบัติงานหลายอย่างในเวลาเดียวกัน
๓. ประชาชนยังขาดความเข้าใจในการมีส่วนร่วม
๔. ประชาชนขาดแรงจูงใจในการปฏิบัติงาน

๓.๒ การประเมินสถานการณ์สภาพแวดล้อมภายนอกที่เกี่ยวข้อง

วิเคราะห์การเปลี่ยนแปลงในระดับภูมิภาค ประเทศ และต่างประเทศในเรื่องที่ส่งผลกระทบต่อ
องค์กรบริหารส่วนตำบล

การเตรียมการเข้าสู่การเป็นประชาคมอาเซียนปี ๒๕๕๘

- ให้มีการบูรณาการการเตรียมการเข้าสู่การเป็นประชาคมอาเซียน ทั้ง ๓ เสาหลัก อันได้แก่ ด้านการเมืองและความมั่นคง ด้านเศรษฐกิจ และด้านสังคมและวัฒนธรรม ทุกส่วนราชการที่เกี่ยวข้อง จะต้องมีการประสานงานการดำเนินการให้สอดคล้องกัน มุ่งเน้นผลประโยชน์ของชาติเป็นหลัก และความร่วมมือตามกรอบข้อตกลงต่างๆ ที่ประเทศไทยได้ให้สัตยาบันไว้แล้ว

- ให้ความสำคัญกับการพัฒนาโลกและเครื่องมือที่ครอบคลุม และมีประสิทธิภาพในการแก้ไขปัญหาเกี่ยวกับความมั่นคงของประเทศ ตลอดจนการแก้ไขปัญหาคุกคามข้ามชาติ เช่น การก่อการร้าย ปัญหาเยาเสพติด และอาชญากรรมข้ามชาติ เป็นต้น

- การเจรจาในข้อตกลงทางการค้า การลงทุนระหว่างประเทศ หากเงื่อนไขของข้อตกลงดังกล่าวจะส่งผลกระทบต่อผู้ประกอบการหรือสภาพเศรษฐกิจและสังคมภายในประเทศ จะต้องดำเนินการอย่างค่อยเป็นค่อยไป โดยทุกภาคส่วนทั้งภาครัฐ ภาคเอกชน และภาคประชาสังคมจะต้องมีการหารือและเห็นพ้องต้องกัน ผู้ที่ได้รับผลกระทบจะได้รับการเยียวยาอย่างเหมาะสม

- สนับสนุนการยกระดับคุณภาพชีวิตของประชาชน และการใช้ทรัพยากรธรรมชาติอย่างยั่งยืน รวมทั้งการส่งเสริมอัตลักษณ์ของรัฐสมาชิกให้มีความสำคัญกับการรักษาพื้นที่ป่า โดยเฉพาะตามแนวชายแดนของประเทศที่มีพรมแดนติดต่อกับประเทศไทย

ทั้งนี้ องค์การปกครองส่วนท้องถิ่นจะต้องวางแผน และเตรียมความพร้อมในการรองรับผลกระทบของการเข้าสู่ประชาคมอาเซียนที่มีต่อองค์การปกครองส่วนท้องถิ่น และประชาชนในท้องถิ่น ๗ ด้าน ดังนี้

๑. การพัฒนาโครงสร้างพื้นฐานและการสร้างเครือข่ายคมนาคม ประชาคมเศรษฐกิจอาเซียน ทำให้เกิดการรวมตัวของเศรษฐกิจที่มีมูลค่า และช่องทางการกระจายสินค้าเพิ่มมากขึ้น นอกจากนั้นจะเกิดการเรียกร้องจากกลุ่มนักลงทุนที่เข้ามาลงทุนในประเทศไทยให้มีการการพัฒนาเครือข่ายการคมนาคม เพื่อให้การเคลื่อนย้ายสินค้าและแรงงานมีความสะดวกรวดเร็วและมีประสิทธิภาพ ดังนั้น องค์การปกครองส่วนท้องถิ่น จะต้องมุ่งเน้นการพัฒนาโครงสร้างพื้นฐานที่จำเป็นต่อการขยายการผลิต ไฟฟ้า และประปา ซึ่งองค์การปกครองส่วนท้องถิ่นอาจไม่สามารถดำเนินการได้โดนลำพัง จำเป็นต้องประสานความร่วมมือกับหน่วยงานที่เกี่ยวข้อง

๒. การพัฒนาและส่งเสริมเศรษฐกิจในระดับชุมชน การหลั่งไหลเข้ามาของทุนต่างชาติที่จะเพิ่มมากขึ้น ส่งผลให้องค์การปกครองส่วนท้องถิ่นต้องทบทวนบทบาทในการดูแลและช่วยเหลือกลุ่มผู้ผลิตในพื้นที่โดยอาจจะต้องมีนโยบายในการส่งเสริมอาชีพ ทั้งอาชีพหลักและอาชีพเสริมเปิดรับวิสัยทัศน์ในกระบวนการผลิตแบบใหม่ เพื่อยกระดับกระบวนการผลิตให้เป็นมาตรฐานเท่าเทียมกับระดับสากล

๓. การจัดการทรัพยากรธรรมชาติและสิ่งแวดล้อม เป้าหมายเรื่องการสร้างความยั่งยืนด้านสิ่งแวดล้อมของประชาคมอาเซียน ทำให้องค์การปกครองส่วนท้องถิ่นต้องเร่งปรับระบบการบริหารจัดการด้านสิ่งแวดล้อม ซึ่งจะต้องดูแลทรัพยากรธรรมชาติและจัดการอย่างเป็นระบบ โดยเน้นการบริหารจัดการทรัพยากรธรรมชาติ โดยการมีส่วนร่วมของประชาชน เน้นการจัดการบนพื้นฐานของความเป็นเจ้าของร่วมกัน เพื่อสร้างความรัก ความหวงแหนในทรัพยากร และก่อให้เกิดมีส่วนร่วมในการบริหารจัดการสิ่งแวดล้อม อย่างไรก็ตามต้องไม่ลืมเรื่องของการควบคุมมาตรฐานของการดูแลรักษาพื้นที่ทรัพยากรธรรมชาติและสิ่งแวดล้อม เพื่อให้เกิดการจัดการที่ประสิทธิภาพ ตลอดจนอาจต้องทบทวนของเขตอำนาจหน้าที่ระหว่างองค์การปกครองส่วนท้องถิ่นและภาคส่วนที่เกี่ยวข้องเพื่อให้มีการบูรณาการการทำงานร่วมกันในเรื่องการจัดการทรัพยากรธรรมชาติและสิ่งแวดล้อม

๔. การพัฒนาคุณภาพชีวิต องค์การปกครองส่วนท้องถิ่นต้องเตรียมรับผลกระทบจากปัญหาสังคมและสาธารณสุขที่อาจเกิดจากการเคลื่อนย้ายแรงงานและนักท่องเที่ยวโดยเสรี อาทิ โรคระบาด

ความขัดแย้งทางสังคมและเชื้อชาติ และอาชญากรรมข้ามชาติ อาทิ ยาเสพติด การค้ามนุษย์ องค์กรปกครองส่วนท้องถิ่นต้องเน้นการจัดบริการสาธารณะให้ได้มาตรฐานที่กำหนดในแต่ละงานหรือกิจกรรมอย่างเคร่งครัด รวมทั้งจะต้องจัดสวัสดิการสังคมสำหรับเด็ก กลุ่มเสี่ยง และกลุ่มด้อยโอกาสอย่างมีคุณภาพและทั่วถึง นอกจากนี้องค์กรปกครองส่วนท้องถิ่นต้องให้ความสำคัญกับการเข้าถึงการดูแลสุขภาพของคนในชุมชน ซึ่งจะทำให้ชุมชนมีการดำรงชีวิตที่ปลอดภัยและมีคุณภาพชีวิตที่ดี

๕. การรักษาความสงบเรียบร้อย องค์กรปกครองส่วนท้องถิ่นต้องมีบทบาทในการเฝ้าระวังปัญหาอาชญากรรมเพิ่มมากขึ้นรวมทั้งอาจต้องพัฒนาระบบและจัดทำฐานข้อมูลเกี่ยวกับแรงงานอพยพพร้อมกับหน่วยงานที่เกี่ยวข้อง ตลอดจนร่วมกับชุมชนในการกำหนดกติกาและหลักเกณฑ์ของชุมชนให้ทุกคนอยู่ร่วมกันได้ภายใต้แนวคิดสังคมที่เอื้ออาทรและมีความมั่นคง

๖. การจัดการด้านการศึกษา ภาษา วัฒนธรรม จารีตประเพณี การศึกษาเป็นจุดเริ่มต้นของการพัฒนาด้านต่างๆ เสมือนประตูเชื่อมกับโลกภายนอก องค์กรปกครองส่วนท้องถิ่นซึ่งมีหน้าที่ในการจัดและส่งเสริมการศึกษาให้แก่ประชาชนและชุมชนต้องพัฒนาประชาชนและชุมชนให้สามารถก้าวเข้าสู่ประชาคมอาเซียนได้โดยต้องเน้น การพัฒนามาตรฐานด้านการศึกษา ไม่ว่าจะเป็นการพัฒนาคุณภาพในการจัดการศึกษา โดยปรับหลักสูตรการเรียนการสอน ส่งเสริมการเรียนรู้ภาษาอังกฤษและภาษาเพื่อนบ้านในภูมิภาคอาเซียนเพื่อการสื่อสารที่ดี การพัฒนาและสนับสนุนครูผู้สอนให้มีการแลกเปลี่ยนทางวัฒนธรรมระหว่างประเทศสมาชิกและนำเทคโนโลยีมาใช้ประกอบการเรียนการสอน ทำให้ประชาชนเกิดการเรียนรู้ที่ทันสมัย มีความเป็นสากลและมีคุณภาพ นอกจากนี้องค์กรปกครองส่วนท้องถิ่นจะต้องจัดทำข้อมูลที่จำเป็นต่อแรงงานต่างชาติ เป็นภาษาอังกฤษหรือภาษาของประเทศสมาชิกอาเซียนอื่นๆ สำหรับเรื่องวัฒนธรรมและจารีตประเพณีนั้น นอกจากองค์กรปกครองส่วนท้องถิ่นจะต้องส่งเสริมให้เกิดการเรียนรู้และเข้าใจวัฒนธรรมของประเทศเพื่อนบ้านในอาเซียนแล้ว ยังต้องเป็นสื่อกลางในการจัดกิจกรรมแลกเปลี่ยนเชิงวัฒนธรรมระหว่างประชาชนในเขตพื้นที่องค์กรปกครองส่วนท้องถิ่นและประชาชนในประเทศอาเซียนอื่นที่มีพรมแดนติดต่อกัน ซึ่งมักจะมีวัฒนธรรมที่คล้ายคลึงกัน การจัดกิจกรรมเช่นนี้จะช่วยให้ประชาชนมีความรู้สึกเป็นอันหนึ่งอันเดียวกันมากขึ้น

๗. การปรับปรุงโครงสร้างขององค์กรปกครองส่วนท้องถิ่น อาจต้องมีการจัดตั้งหน่วยงานด้านวิเทศสัมพันธ์ โดยเฉพาะในพื้นที่จังหวัดชายแดนเพื่อรับรองเนื้องานด้านการต่างประเทศและความร่วมมือกับประเทศเพื่อนบ้าน และเพื่อให้สามารถสื่อสารทำความเข้าใจกับประชาชนจากประเทศอื่นที่มาติดต่อราชการได้

ผลกระทบของ AEC ต่อภารกิจขององค์กรปกครองส่วนท้องถิ่นและแนวทางการปรับตัว

ผลกระทบ	แนวทางการปรับตัว
๑) การพัฒนาโครงสร้างพื้นฐาน	<ul style="list-style-type: none"> จำเป็นต้องพัฒนาโครงสร้างพื้นฐานเพื่อรองรับการขยายตัวของการลงทุนภายในท้องถิ่นเช่นการพัฒนาโครงข่ายคมนาคมและขนส่งโครงสร้างพื้นฐานที่จำเป็นต่อการผลิตเช่นไฟฟ้าและประปาซึ่งองค์กรปกครองส่วนท้องถิ่นอาจจำเป็นต้องประสานความร่วมมือกับส่วนราชการอื่นที่เกี่ยวข้อง
๒) การพัฒนาส่งเสริมทางด้านเศรษฐกิจ	<ul style="list-style-type: none"> จำเป็นต้องทบทวนถึงบทบาทขององค์กรปกครองส่วนท้องถิ่นในการดูแลและช่วยเหลือธุรกิจขนาดกลางและขนาดย่อมภายใต้ท้องถิ่นรวมถึงวิสาหกิจชุมชนและอาจจำเป็นต้องทบทวนนโยบายและบทบาทขององค์กรปกครองส่วนท้องถิ่นในการส่งเสริมการลงทุนภายในท้องถิ่น

ผลกระทบ	แนวทางการปรับตัว
๓) การจัดการ ทรัพยากรธรรมชาติและ สิ่งแวดล้อม	<ul style="list-style-type: none"> • ต้องมีบทบาทมากขึ้นในการเฝ้าระวังการทำลายทรัพยากรธรรมชาติและสิ่งแวดล้อม • มีการกำหนดแผนและมาตรการป้องกันและบรรเทาวิฤติทางด้านสิ่งแวดล้อม • มีการซักซ้อมทำความเข้าใจในแนวทางการบริหารจัดการทรัพยากรธรรมชาติและสิ่งแวดล้อมรวมทั้งบทวนขอบเขตอำนาจหน้าที่ระหว่างองค์กรปกครองส่วนท้องถิ่นและภาคส่วนที่เกี่ยวข้อง
๔) สังคมและการพัฒนา คุณภาพชีวิตอาจมีปัญหา สืบเนื่องมาจากแรงงาน อพยพทั้งในปัญหาความ ยากจนและโรคระบาด	<ul style="list-style-type: none"> • อาจต้องมีแนวทางหรือนโยบายที่ชัดเจนในเรื่องต่างๆ อาทิ การป้องกันโรคระบาด และการจัดการสาธารณสุขขั้นมูลฐาน การจัดการศึกษาให้กับลูกหลานการบริหารจัดการเรื่องแรงงานต่างชาติดที่อพยพเข้ามาในประเทศไทย และการจัดสวัสดิการให้แก่แรงงานอพยพ

ส่วนที่ ๓

การนำแผนพัฒนาท้องถิ่นไปสู่การปฏิบัติ

๑. ยุทธศาสตร์การพัฒนาและแผนงาน

ที่	ยุทธศาสตร์	ด้าน	แผนงาน	หน่วยงาน รับผิดชอบ	หน่วยงาน สนับสนุน
๑	การพัฒนาระบบโครงสร้างพื้นฐาน	ด้านการเศรษฐกิจ ด้านบริการชุมชน และสังคม	- แผนงานอุตสาหกรรมและการโยธา - แผนงานการพาณิชย์ - แผนงานเคหะและชุมชน	กองช่าง	
๒	การพัฒนาสังคมและคุณภาพชีวิต	ด้านบริการชุมชน และสังคม	- แผนงานสังคมสงเคราะห์ - แผนงานสร้างความเข้มแข็งของ ชุมชน - แผนงานสาธารณสุข - แผนงานการศึกษา	สำนักปลัด กองการศึกษา	
๓	การพัฒนาด้านการจัดระเบียบชุมชน สังคม และความสงบ	ด้านบริหารทั่วไป	- แผนงานการรักษาความสงบ ภายใน	สำนักปลัด	
๔	การพัฒนาด้านการค้า การลงทุน การท่องเที่ยว และกีฬา	ด้านบริการชุมชน และสังคม	- แผนงานศาสนา วัฒนธรรมและนันทนาการ (งานกีฬาและนันทนาการ)	กองการศึกษา	
๕	การพัฒนาด้านการบริหารจัดการและอนุรักษ์ทรัพยากรธรรมชาติและสิ่งแวดล้อม	ด้านการเศรษฐกิจ	- แผนงานการเกษตร		
๖	การพัฒนาด้านศิลปวัฒนธรรม จารีตประเพณี และภูมิปัญญาท้องถิ่น	ด้านบริการชุมชน และสังคม	- แผนงานศาสนา วัฒนธรรมและนันทนาการ (งานศาสนาวัฒนธรรมท้องถิ่น)	กองการศึกษา	
๗	การพัฒนาระบบบริหารจัดการที่ดี	ด้านบริหารทั่วไป	- แผนงานบริหารทั่วไป (งานบริหารทั่วไป) - แผนงานบริหารงานทั่วไป (งานบริหารงานคลัง) - แผนงานงบกลาง	สำนักปลัด กองคลัง สำนักปลัด	
รวม	๗ ยุทธศาสตร์	๓ ด้าน	๑๑ แผนงาน	๔ ส่วนราชการ	

บัญชีสรุปโครงการพัฒนา
แผนพัฒนาท้องถิ่น
(พ.ศ. ๒๕๖๑ - ๒๕๖๕)

แบบ ผ.๐๑

บัญชีสรุปโครงการพัฒนา
แผนพัฒนาท้องถิ่น (พ.ศ. ๒๕๖๑ - ๒๕๖๕)
องค์การบริหารส่วนตำบลนาแสง อำเภอสรีวิไล จังหวัดบึงกาฬ

ยุทธศาสตร์	ปี ๒๕๖๑		ปี ๒๕๖๒		ปี ๒๕๖๓		ปี ๒๕๖๔		ปี ๒๕๖๕		รวม	
	จำนวน	งบประมาณ	จำนวน	งบประมาณ	จำนวน	งบประมาณ	จำนวน	งบประมาณ	จำนวน	งบประมาณ	จำนวน	งบประมาณ
	โครงการ	(บาท)	โครงการ	(บาท)	โครงการ	(บาท)	โครงการ	(บาท)	โครงการ	(บาท)	โครงการ	(บาท)
๑) ยุทธศาสตร์การพัฒนาระบบโครงสร้างพื้นฐาน												
๑.๑ แผนงานอุตสาหกรรมและการโยธา	-	-	-	-	๕๖	๘๘,๙๐๐,๐๐๐	๕๖	๘๘,๙๐๐,๐๐๐	๕๖	๘๘,๙๐๐,๐๐๐	๑๖๘	๒๖๖,๗๐๐,๐๐๐
๑.๒ แผนงานเคหะและชุมชน	-	-	๗	๑,๖๕๐,๐๐๐	๕๒	๕๑,๐๕๐,๐๐๐	๕๒	๕๑,๐๕๐,๐๐๐	๕๒	๕๑,๐๕๐,๐๐๐	๑๖๓	๑๕๔,๘๐๐,๐๐๐
๑.๓ แผนงานการพาณิชย์	-	-	-	-	๕	๔๓,๐๐๐,๐๐๐	๕	๔๓,๐๐๐,๐๐๐	๕	๔๓,๐๐๐,๐๐๐	๑๕	๑๒๙,๐๐๐,๐๐๐
รวม	-	-	๗	๑,๖๕๐,๐๐๐	๑๑๓	๑๘๒,๙๕๐,๐๐๐	๑๑๓	๑๘๒,๙๕๐,๐๐๐	๑๑๓	๑๘๒,๙๕๐,๐๐๐	๓๔๖	๕๕๐,๕๐๐,๐๐๐
๒) ยุทธศาสตร์การพัฒนาสังคมและคุณภาพชีวิต												
๒.๑ แผนงานสังคมสงเคราะห์	-	-	๔	๑๔๐,๐๐๐	๕	๑,๑๗๐,๐๐๐	๕	๑,๑๗๐,๐๐๐	๕	๑,๑๗๐,๐๐๐	๑๙	๓,๖๕๐,๐๐๐
๒.๒ แผนงานสร้างความเข้มแข็งของชุมชน	-	-	๒	๗๐,๐๐๐	๘	๕๒๐,๐๐๐	๘	๕๒๐,๐๐๐	๘	๕๒๐,๐๐๐	๒๖	๑,๖๓๐,๐๐๐
๒.๓ แผนงานสาธารณสุข	-	-	๑	๑๐๐,๐๐๐	๒	๒๐๐,๐๐๐	๒	๒๐๐,๐๐๐	๒	๒๐๐,๐๐๐	๗	๗๐๐,๐๐๐
๒.๔ แผนงานการศึกษา	๙	๕,๘๘๔,๘๐๘	๒๒	๗,๑๗๒,๘๐๘	๓๐	๘,๑๖๑,๐๐๐	๓๐	๘,๑๖๑,๐๐๐	๓๐	๘,๑๖๑,๐๐๐	๑๒๑	๓๗,๕๔๐,๖๑๖
รวม	๙	๕,๘๘๔,๘๐๘	๒๙	๗,๔๘๒,๘๐๘	๔๕	๑๐,๐๕๑,๐๐๐	๔๕	๑๐,๐๕๑,๐๐๐	๔๕	๑๐,๐๕๑,๐๐๐	๑๗๓	๔๓,๕๒๐,๖๑๖
๓) ยุทธศาสตร์การพัฒนาด้านการจัดระเบียบชุมชน สังคม และความสงบ												
๓.๑ แผนงานการรักษาความสงบภายใน	๖	๔๒๐,๐๐๐	๖	๔๕๐,๐๐๐	๑๒	๒,๐๗๕,๐๐๐	๑๒	๒,๐๗๕,๐๐๐	๑๒	๒,๐๗๕,๐๐๐	๔๘	๗,๐๙๕,๐๐๐
รวม	๖	๔๒๐,๐๐๐	๖	๔๕๐,๐๐๐	๑๒	๒,๐๗๕,๐๐๐	๑๒	๒,๐๗๕,๐๐๐	๑๒	๒,๐๗๕,๐๐๐	๔๘	๗,๐๙๕,๐๐๐
๔) ยุทธศาสตร์การพัฒนาด้านการค้า การลงทุน การท่องเที่ยว และกีฬา												
๔.๑ แผนงานศาสนา วัฒนธรรมและนันทนาการ	๓	๑๖๐,๐๐๐	๓	๑๑๐,๐๐๐	๗	๗๗๐,๐๐๐	๗	๗๗๐,๐๐๐	๗	๗๗๐,๐๐๐	๒๗	๒,๕๘๐,๐๐๐

(งานกีฬาและนันทนาการ)													
รวม	๓	๑๖๐,๐๐๐	๓	๑๑๐,๐๐๐	๗	๗๗๐,๐๐๐	๗	๗๗๐,๐๐๐	๗	๗๗๐,๐๐๐	๒๗	๒,๕๘๐,๐๐๐	

บัญชีสรุปโครงการพัฒนา
แผนพัฒนาท้องถิ่น (พ.ศ. ๒๕๖๑ - ๒๕๖๕)
องค์การบริหารส่วนตำบลนาแสง อำเภอศรีวิไล จังหวัดบึงกาฬ

ยุทธศาสตร์	ปี ๒๕๖๑		ปี ๒๕๖๒		ปี ๒๕๖๓		ปี ๒๕๖๔		ปี ๒๕๖๕		รวม	
	จำนวน	งบประมาณ	จำนวน	งบประมาณ	จำนวน	งบประมาณ	จำนวน	งบประมาณ	จำนวน	งบประมาณ	จำนวน	งบประมาณ
	โครงการ	(บาท)	โครงการ	(บาท)	โครงการ	(บาท)	โครงการ	(บาท)	โครงการ	(บาท)	โครงการ	(บาท)
๕) ยุทธศาสตร์การพัฒนาด้านการบริหารจัดการและอนุรักษ์ทรัพยากรธรรมชาติและสิ่งแวดล้อม ๕.๑ แผนงานการเกษตร	๒	๔๐,๐๐๐	๔	๑๐๐,๐๐๐	๒๖	๖๒,๖๕๕,๐๐๐	๒๖	๖๒,๖๕๕,๐๐๐	๒๖	๖๒,๖๕๕,๐๐๐	๘๔	๑๘๘,๑๐๕,๐๐๐
รวม	๒	๔๐,๐๐๐	๔	๑๐๐,๐๐๐	๒๖	๖๒,๖๕๕,๐๐๐	๒๖	๖๒,๖๕๕,๐๐๐	๒๖	๖๒,๖๕๕,๐๐๐	๘๔	๑๘๘,๑๐๕,๐๐๐
๖) ยุทธศาสตร์การพัฒนาด้านศิลปวัฒนธรรมจารีตประเพณี และภูมิปัญญาท้องถิ่น ๖.๑ แผนงานศาสนา วัฒนธรรมและนันทนาการ (งานศาสนาวัฒนธรรมท้องถิ่น)	๖	๓๕๐,๐๐๐	๖	๓๕๐,๐๐๐	๘	๕๖๐,๐๐๐	๘	๕๖๐,๐๐๐	๘	๕๖๐,๐๐๐	๓๖	๒,๓๘๐,๐๐๐
รวม	๖	๓๕๐,๐๐๐	๖	๓๕๐,๐๐๐	๘	๕๖๐,๐๐๐	๘	๕๖๐,๐๐๐	๘	๕๖๐,๐๐๐	๓๖	๒,๓๘๐,๐๐๐
๗) ยุทธศาสตร์การพัฒนาระบบบริหารจัดการที่ดี ๗.๑ แผนงานบริหารทั่วไป (งานบริหารทั่วไป) ๗.๒ แผนงานบริหารงานทั่วไป(งานบริหารงานคลัง) ๗.๓ แผนงานงบกลาง	๔	๑๑๐,๐๐๐	๖	๔๙๐,๐๐๐	๘	๑,๔๕๕,๐๐๐	๘	๑,๔๕๕,๐๐๐	๘	๑,๔๕๕,๐๐๐	๓๔	๔,๙๖๕,๐๐๐
	-	-	๒	๕๐,๐๐๐	๒	๘๐,๐๐๐	๒	๘๐,๐๐๐	๒	๘๐,๐๐๐	๘	๒๙๐,๐๐๐
	๔	๑๑,๔๖๐,๘๐๐	๔	๑๑,๔๖๐,๘๐๐	๔	๑๑,๕๖๐,๐๐๐	๔	๑๑,๕๖๐,๐๐๐	๔	๑๑,๕๖๐,๐๐๐	๒๐	๕๗,๖๐๑,๖๐๐
รวม	๘	๑๑,๕๗๐,๘๐๐	๑๒	๑๒,๐๐๐,๘๐๐	๑๔	๑๓,๐๙๕,๐๐๐	๑๔	๑๓,๐๙๕,๐๐๐	๑๔	๑๓,๐๙๕,๐๐๐	๖๒	๖๒,๘๕๖,๖๐๐
รวมทั้งสิ้น	๓๔	๑๘,๔๒๕,๖๐๘	๖๗	๒๒,๑๔๓,๖๐๘	๒๒๕	๒๗๒,๑๕๖,๐๐๐	๒๒๕	๒๗๒,๑๕๖,๐๐๐	๒๒๕	๒๗๒,๑๕๖,๐๐๐	๗๗๖	๘๕๗,๐๓๗,๒๑๖

รายละเอียดโครงการพัฒนา
แผนพัฒนาท้องถิ่น
(พ.ศ. ๒๕๖๑ - ๒๕๖๕)

แบบ ผ.๐๒

รายละเอียดโครงการพัฒนา
แผนพัฒนาท้องถิ่น (พ.ศ. ๒๕๖๑ - ๒๕๖๕)
องค์การบริหารส่วนตำบลนาแสง อำเภอสรีวิไล จังหวัดบึงกาฬ

- ก. ยุทธศาสตร์จังหวัดที่ ๒ พัฒนาขีดความสามารถด้านการค้าและการลงทุน ทั้งในและต่างประเทศ
ข. ยุทธศาสตร์การพัฒนาขององค์กรปกครองส่วนท้องถิ่นในเขตจังหวัดที่ ๑ การพัฒนาด้านโครงสร้างพื้นฐาน

๑. ยุทธศาสตร์การพัฒนาาระบบโครงสร้างพื้นฐาน

๑.๑ แผนงานอุตสาหกรรมและการโยธา

ที่	โครงการ	วัตถุประสงค์	เป้าหมาย (ผลผลิตของ โครงการ)	งบประมาณ					ตัวชี้วัด (KPI)	ผลที่คาดว่าจะได้รับ	หน่วยงาน รับผิดชอบหลัก
				๒๕๖๑ (บาท)	๒๕๖๒ (บาท)	๒๕๖๓ (บาท)	๒๕๖๔ (บาท)	๒๕๖๕ (บาท)			
๑	โครงการก่อสร้างอาคาร หน่วยกู้ชีพ กู้ภัยและ อาคารจอดรถ องค์การบริหาร ส่วนตำบลนาแสง	เพื่อใช้เป็นอาคาร ปฏิบัติงานของ เจ้าหน้าที่	อาคารหน่วยกู้ ชีพและอาคาร จอดรถ องค์การ บริหารส่วน ตำบลนาแสง	-	-	๕๐๐,๐๐๐	๕๐๐,๐๐๐	๕๐๐,๐๐๐	จำนวนแห่ง	มีสถานที่ในการใช้ ปฏิบัติงานด้านกู้ชีพ กู้ภัย	กองช่าง
๒	โครงการก่อสร้างถนน คสล. เส้นลานยางป่าช้า หมู่ที่ ๗	เพื่อให้ประชาชนใน หมู่บ้านมีเส้นทาง คมนาคมที่สะดวก	ก่อสร้างถนน คสล. ภายใน หมู่ ๗	-	-	๕๐๐,๐๐๐	๕๐๐,๐๐๐	๕๐๐,๐๐๐	จำนวนแห่ง	ประชาชนใช้เส้นทาง คมนาคมที่สะดวก ยิ่งขึ้น	กองช่าง
๓	โครงการก่อสร้างถนน คสล. เส้นกลางบ้านไปวัดรัตน- ราษฎร์สามัคคี	เพื่อให้ประชาชนใน หมู่บ้านมีเส้นทาง คมนาคมที่สะดวก	ก่อสร้างถนน คสล. ภายใน หมู่ ๓	-	-	๕๐๐,๐๐๐	๕๐๐,๐๐๐	๕๐๐,๐๐๐	จำนวนแห่ง	ประชาชนใช้เส้นทาง คมนาคมที่สะดวก ยิ่งขึ้น	กองช่าง
๔	โครงการก่อสร้างถนน คสล. เส้นศาลากลางบ้านไปหนอง เปิดก่า	เพื่อให้ประชาชนใน หมู่บ้านมีเส้นทาง คมนาคมที่สะดวก	ก่อสร้างถนน คสล. ภายใน หมู่ ๓	-	-	๕๐๐,๐๐๐	๕๐๐,๐๐๐	๕๐๐,๐๐๐	จำนวนแห่ง	ประชาชนใช้เส้นทาง คมนาคมที่สะดวก ยิ่งขึ้น	กองช่าง
๕	โครงการก่อสร้างถนน คสล. เส้นคำแคนไปแยกอ่างเก็บน้ำ ผาสวรรค์	เพื่อให้ประชาชนใน หมู่บ้านมีเส้นทาง คมนาคมที่สะดวก	หมู่ ๖	-	-	๕๐๐,๐๐๐	๕๐๐,๐๐๐	๕๐๐,๐๐๐	จำนวนแห่ง	ประชาชนใช้เส้นทาง คมนาคมที่สะดวก ยิ่งขึ้น	กองช่าง

รายละเอียดโครงการพัฒนา
แผนพัฒนาท้องถิ่น (พ.ศ. ๒๕๖๑ - ๒๕๖๕)
องค์การบริหารส่วนตำบลนาแสง อำเภอศรีวิไล จังหวัดบึงกาฬ

- ก. ยุทธศาสตร์จังหวัดที่ ๒ พัฒนาขีดความสามารถด้านการค้าและการลงทุน ทั้งในและต่างประเทศ
ข. ยุทธศาสตร์การพัฒนาขององค์กรปกครองส่วนท้องถิ่นในเขตจังหวัดที่ ๑ การพัฒนาด้านโครงสร้างพื้นฐาน

๑. ยุทธศาสตร์การพัฒนาระบบโครงสร้างพื้นฐาน

๑.๑ แผนงานอุตสาหกรรมและการโยธา

ที่	โครงการ	วัตถุประสงค์	เป้าหมาย (ผลผลิตของ โครงการ)	งบประมาณ					ตัวชี้วัด (KPI)	ผลที่คาดว่าจะได้รับ	หน่วยงาน รับผิดชอบหลัก
				๒๕๖๑ (บาท)	๒๕๖๒ (บาท)	๒๕๖๓ (บาท)	๒๕๖๔ (บาท)	๒๕๖๕ (บาท)			
๖	โครงการซ่อมแซมถนน ลูกรังเพื่อการเกษตร	เพื่อให้ประชาชนใน หมู่บ้านมีเส้นทาง คมนาคมที่สะดวก	ซ่อมแซมถนน ลูกรังเพื่อ การเกษตร ภายใน หมู่ ๓	-	-	๑๐๐,๐๐๐	๑๐๐,๐๐๐	๑๐๐,๐๐๐	จำนวนแห่ง	ประชาชนใช้เส้นทาง คมนาคมที่สะดวก ยิ่งขึ้น	กองช่าง
๗	โครงการก่อสร้างถนน คสล. หมู่ ๙	เพื่อให้ประชาชนใน หมู่บ้านมีเส้นทาง คมนาคมที่สะดวก	หมู่ ๙	-	-	๕๐๐,๐๐๐	๕๐๐,๐๐๐	๕๐๐,๐๐๐	จำนวนแห่ง	ประชาชนใช้เส้นทาง คมนาคมที่สะดวก ยิ่งขึ้น	กองช่าง
๘	โครงการก่อสร้าง บล็อกคอนเวสท์้วยฝายใหญ่ , ห้วยหนองหว่า	เพื่อให้การระบายน้ำ ในฤดูฝนและกักเก็บ น้ำในหน้าแล้งได้อย่าง มีประสิทธิภาพ	หมู่ ๓	-	-	๕๐๐,๐๐๐	๕๐๐,๐๐๐	๕๐๐,๐๐๐	จำนวนแห่ง	น้ำมีเพียงพอทั้งในฤดู ฝนและหน้าแล้ง	กองช่าง
๙	โครงการซ่อมแซมถนน ลูกรังเพื่อการเกษตรจาก บ้านดงเกษมไปบ้านคำบอน	เพื่อให้ประชาชนใน หมู่บ้านมีเส้นทาง คมนาคมที่สะดวก	ซ่อมแซมถนน ลูกรังเพื่อ การเกษตร	-	-	๑๐๐,๐๐๐	๑๐๐,๐๐๐	๑๐๐,๐๐๐	จำนวนแห่ง	ประชาชนใช้เส้นทาง คมนาคมที่สะดวก ยิ่งขึ้น	กองช่าง
๑๐	โครงการซ่อมแซมถนน ลูกรังเพื่อการเกษตร	เพื่อให้ประชาชนใน หมู่บ้านมีเส้นทาง คมนาคมที่สะดวก	ซ่อมแซมถนน ลูกรังเพื่อ การเกษตร ภายใน หมู่ ๙	-	-	๑๐๐,๐๐๐	๑๐๐,๐๐๐	๑๐๐,๐๐๐	จำนวนแห่ง	ประชาชนใช้เส้นทาง คมนาคมที่สะดวก ยิ่งขึ้น	กองช่าง

รายละเอียดโครงการพัฒนา
แผนพัฒนาท้องถิ่น (พ.ศ. ๒๕๖๑ - ๒๕๖๕)
องค์การบริหารส่วนตำบลนาแสง อำเภอสรีวิไล จังหวัดบึงกาฬ

- ก. ยุทธศาสตร์จังหวัดที่ ๒ พัฒนาขีดความสามารถด้านการค้าและการลงทุน ทั้งในและต่างประเทศ
ข. ยุทธศาสตร์การพัฒนาขององค์กรปกครองส่วนท้องถิ่นในเขตจังหวัดที่ ๑ การพัฒนาด้านโครงสร้างพื้นฐาน

๑. ยุทธศาสตร์การพัฒนาาระบบโครงสร้างพื้นฐาน

๑.๑ แผนงานอุตสาหกรรมและการโยธา

ที่	โครงการ	วัตถุประสงค์	เป้าหมาย (ผลผลิตของ โครงการ)	งบประมาณ					ตัวชี้วัด (KPI)	ผลที่คาดว่าจะได้รับ	หน่วยงาน รับผิดชอบหลัก
				๒๕๖๑ (บาท)	๒๕๖๒ (บาท)	๒๕๖๓ (บาท)	๒๕๖๔ (บาท)	๒๕๖๕ (บาท)			
๑๑	โครงการก่อสร้างถนน คสล. เส้นคำบอนไปวัดหินก้อนเดียว	เพื่อให้ประชาชนในหมู่บ้านมีเส้นทางคมนาคมที่สะดวก	ก่อสร้างถนน คสล. ภายใน หมู่ ๖	-	-	๕๐๐,๐๐๐	๕๐๐,๐๐๐	๕๐๐,๐๐๐	จำนวนแห่ง	ประชาชนใช้เส้นทางคมนาคมที่สะดวกยิ่งขึ้น	กองช่าง
๑๒	โครงการปรับปรุงถนนลูกรัง เส้นนาคำแคนพัฒนาไปดอนเสียด	เพื่อให้ประชาชนในหมู่บ้านมีเส้นทางคมนาคมที่สะดวก	ปรับปรุงถนนลูกรังภายใน ตำบลนาแสง	-	-	๑๐๐,๐๐๐	๑๐๐,๐๐๐	๑๐๐,๐๐๐	จำนวนแห่ง	ประชาชนใช้เส้นทางคมนาคมที่สะดวกยิ่งขึ้น	กองช่าง
๑๓	โครงการก่อสร้างถนน คสล. เส้นคำบอนไปบ่อขยะภูทอก	เพื่อให้ประชาชนในหมู่บ้านมีเส้นทางคมนาคมที่สะดวก	ก่อสร้างถนน คสล. ภายใน ตำบลนาแสง	-	-	๕๐๐,๐๐๐	๕๐๐,๐๐๐	๕๐๐,๐๐๐	จำนวนแห่ง	ประชาชนใช้เส้นทางคมนาคมที่สะดวกยิ่งขึ้น	กองช่าง
๑๔	โครงการก่อสร้างถนน คสล. เส้นคำแคนพัฒนาไปเส้นนาค้อย	เพื่อให้ประชาชนในหมู่บ้านมีเส้นทางคมนาคมที่สะดวก	ก่อสร้างถนน คสล. ภายใน ตำบลนาแสง	-	-	๕๐๐,๐๐๐	๕๐๐,๐๐๐	๕๐๐,๐๐๐	จำนวนแห่ง	ประชาชนใช้เส้นทางคมนาคมที่สะดวกยิ่งขึ้น	กองช่าง
๑๕	โครงการก่อสร้างถนน คสล. ในวัดป่าดงเกษมประชาราษฎร์	เพื่อให้ประชาชนในหมู่บ้านมีเส้นทางคมนาคมที่สะดวก	ก่อสร้างถนน คสล. ภายใน ตำบลนาแสง	-	-	๕๐๐,๐๐๐	๕๐๐,๐๐๐	๕๐๐,๐๐๐	จำนวนแห่ง	ประชาชนใช้เส้นทางคมนาคมที่สะดวกยิ่งขึ้น	กองช่าง

รายละเอียดโครงการพัฒนา
แผนพัฒนาท้องถิ่น (พ.ศ. ๒๕๖๑ - ๒๕๖๕)
องค์การบริหารส่วนตำบลนาแสง อำเภอสรีวิไล จังหวัดบึงกาฬ

- ก. ยุทธศาสตร์จังหวัดที่ ๒ พัฒนาขีดความสามารถด้านการค้าและการลงทุน ทั้งในและต่างประเทศ
ข. ยุทธศาสตร์การพัฒนาขององค์กรปกครองส่วนท้องถิ่นในเขตจังหวัดที่ ๑ การพัฒนาด้านโครงสร้างพื้นฐาน

๑. ยุทธศาสตร์การพัฒนาระบบโครงสร้างพื้นฐาน

๑.๑ แผนงานอุตสาหกรรมและการโยธา

ที่	โครงการ	วัตถุประสงค์	เป้าหมาย (ผลผลิตของ โครงการ)	งบประมาณ					ตัวชี้วัด (KPI)	ผลที่คาดว่าจะได้รับ	หน่วยงาน รับผิดชอบหลัก
				๒๕๖๑ (บาท)	๒๕๖๒ (บาท)	๒๕๖๓ (บาท)	๒๕๖๔ (บาท)	๒๕๖๕ (บาท)			
๑๖	โครงการก่อสร้างถนน คสล. เส้นคำแคนไปคำเหวอ	เพื่อให้ประชาชนในหมู่บ้านมีเส้นทางคมนาคมที่สะดวก	ก่อสร้างถนน คสล. ภายในตำบลนาแสง	-	-	๕๐๐,๐๐๐	๕๐๐,๐๐๐	๕๐๐,๐๐๐	จำนวนแห่ง	ประชาชนใช้เส้นทางคมนาคมที่สะดวกยิ่งขึ้น	กองช่าง
๑๗	โครงการก่อสร้างห้องเก็บพัสดุ ครุภัณฑ์ของอบต.นาแสง	เพื่อใช้เป็นห้องเก็บวัสดุอุปกรณ์ของอบต.นาแสง	อบต.นาแสง	-	-	๓๐๐,๐๐๐	๓๐๐,๐๐๐	๓๐๐,๐๐๐	จำนวนแห่ง	ประชาชนใช้เส้นทางคมนาคมที่สะดวกยิ่งขึ้น	กองช่าง
๑๘	โครงการขยายไหล่ทางถนน คสล. เส้นสีแยกเกษมพัฒนา-ดงเกษม หมู่ ๒	เพื่อให้ประชาชนในหมู่บ้านมีเส้นทางคมนาคมที่สะดวก	ถนน คสล. ภายในตำบลนาแสง	-	-	๕๐๐,๐๐๐	๕๐๐,๐๐๐	๕๐๐,๐๐๐	จำนวนแห่ง	ประชาชนใช้เส้นทางคมนาคมที่สะดวกยิ่งขึ้น	กองช่าง
๑๙	โครงการก่อสร้างบล็อคอคอนเวลาดถนนสายดงเกษมไปคำบอน (ช่วงกิโลเมตรที่๓)	เพื่อให้ประชาชนในหมู่บ้านมีเส้นทางคมนาคมที่สะดวก	ก่อสร้างถนน คสล. ภายในตำบลนาแสง	-	-	๕๐๐,๐๐๐	๕๐๐,๐๐๐	๕๐๐,๐๐๐	จำนวนแห่ง	ประชาชนใช้เส้นทางคมนาคมที่สะดวกยิ่งขึ้น	กองช่าง
๒๐	โครงการก่อสร้างถนน คสล. จากบ้านแม่สุข มารศรี ถึงบ้านพ่อแอ้อบองสุข	เพื่อให้ประชาชนในหมู่บ้านมีเส้นทางคมนาคมที่สะดวก	หมู่ ๔	-	-	๕๐๐,๐๐๐	๕๐๐,๐๐๐	๕๐๐,๐๐๐	จำนวนแห่ง	ประชาชนใช้เส้นทางคมนาคมที่สะดวกยิ่งขึ้น	กองช่าง

รายละเอียดโครงการพัฒนา
แผนพัฒนาท้องถิ่น (พ.ศ. ๒๕๖๑ - ๒๕๖๕)
องค์การบริหารส่วนตำบลนาแสง อำเภอศรีวิไล จังหวัดบึงกาฬ

- ก. ยุทธศาสตร์จังหวัดที่ ๒ พัฒนาขีดความสามารถด้านการค้าและการลงทุน ทั้งในและต่างประเทศ
ข. ยุทธศาสตร์การพัฒนาขององค์กรปกครองส่วนท้องถิ่นในเขตจังหวัดที่ ๑ การพัฒนาด้านโครงสร้างพื้นฐาน

๑. ยุทธศาสตร์การพัฒนาาระบบโครงสร้างพื้นฐาน

๑.๑ แผนงานอุทสากรรมและการโยธา

ที่	โครงการ	วัตถุประสงค์	เป้าหมาย (ผลผลิตของ โครงการ)	งบประมาณ					ตัวชี้วัด (KPI)	ผลที่คาดว่าจะได้รับ	หน่วยงาน รับผิดชอบหลัก
				๒๕๖๑ (บาท)	๒๕๖๒ (บาท)	๒๕๖๓ (บาท)	๒๕๖๔ (บาท)	๒๕๖๕ (บาท)			
๒๑	โครงการก่อสร้างถนนลูกรังเพื่อการเกษตรจากหนองหล่มถึงหนองปลาเซียม	เพื่อให้ประชาชนในหมู่บ้านมีเส้นทางคมนาคมที่สะดวก	หมู่ ๔	-	-	๒๐๐,๐๐๐	๒๐๐,๐๐๐	๒๐๐,๐๐๐	จำนวนแห่ง	ประชาชนใช้เส้นทางคมนาคมที่สะดวกยิ่งขึ้น	กองช่าง
๒๒	โครงการก่อสร้างรางระบายน้ำหมู่ที่ ๗	เพื่อไม่ให้น้ำท่วมขังตามถนน	สร้างรางระบายน้ำภายใน หมู่ ๗	-	-	๔๐๐,๐๐๐	๔๐๐,๐๐๐	๔๐๐,๐๐๐	จำนวนแห่ง	ถนนภายในหมู่บ้านไม่มีน้ำท่วมขัง	กองช่าง
๒๓	โครงการก่อสร้างรางระบายน้ำภายในหมู่บ้าน หมู่ ๓	เพื่อไม่ให้น้ำท่วมขังตามถนน	สร้างรางระบายน้ำภายใน หมู่ ๓	-	-	๔๐๐,๐๐๐	๔๐๐,๐๐๐	๔๐๐,๐๐๐	จำนวนแห่ง	ถนนภายในหมู่บ้านไม่มีน้ำท่วมขัง	กองช่าง
๒๔	โครงการซ่อมแซมถนนลูกรังเพื่อการเกษตร	เพื่อให้ประชาชนในหมู่บ้านมีเส้นทางคมนาคมที่สะดวก	หมู่ ๘	-	-	๑๐๐,๐๐๐	๑๐๐,๐๐๐	๑๐๐,๐๐๐	จำนวนแห่ง	ประชาชนใช้เส้นทางคมนาคมที่สะดวกยิ่งขึ้น	กองช่าง
๒๕	โครงการก่อสร้างถนน คสล. เส้นเข้าซอย บ้านนายสุนทร พันป้องซอด	เพื่อให้ประชาชนในหมู่บ้านมีเส้นทางคมนาคมที่สะดวก	ก่อสร้างถนน คสล. ภายใน หมู่ ๘	-	-	๕๐๐,๐๐๐	๕๐๐,๐๐๐	๕๐๐,๐๐๐	จำนวนแห่ง	ประชาชนใช้เส้นทางคมนาคมที่สะดวกยิ่งขึ้น	กองช่าง
๒๖	โครงการก่อสร้างรางระบายน้ำหมู่ที่ ๑	เพื่อไม่ให้น้ำท่วมขังตามถนน	สร้างรางระบายน้ำภายใน หมู่ ๑	-	-	๔๐๐,๐๐๐	๔๐๐,๐๐๐	๔๐๐,๐๐๐	จำนวนแห่ง	ถนนภายในหมู่บ้านไม่มีน้ำท่วมขัง	กองช่าง

รายละเอียดโครงการพัฒนา
แผนพัฒนาท้องถิ่น (พ.ศ. ๒๕๖๑ - ๒๕๖๕)
องค์การบริหารส่วนตำบลนาแสง อำเภอสรีวิไล จังหวัดบึงกาฬ

- ก. ยุทธศาสตร์จังหวัดที่ ๒ พัฒนาขีดความสามารถด้านการค้าและการลงทุน ทั้งในและต่างประเทศ
ข. ยุทธศาสตร์การพัฒนาขององค์กรปกครองส่วนท้องถิ่นในเขตจังหวัดที่ ๑ การพัฒนาด้านโครงสร้างพื้นฐาน

๑. ยุทธศาสตร์การพัฒนาระบบโครงสร้างพื้นฐาน

๑.๑ แผนงานอุตสาหกรรมและการโยธา

ที่	โครงการ	วัตถุประสงค์	เป้าหมาย (ผลผลิตของ โครงการ)	งบประมาณ					ตัวชี้วัด (KPI)	ผลที่คาดว่าจะได้รับ	หน่วยงาน รับผิดชอบหลัก
				๒๕๖๑ (บาท)	๒๕๖๒ (บาท)	๒๕๖๓ (บาท)	๒๕๖๔ (บาท)	๒๕๖๕ (บาท)			
๒๗	โครงการซ่อมแซมถนน ลูกรังเพื่อการเกษตร	เพื่อให้ประชาชนใน หมู่บ้านมีเส้นทาง คมนาคมที่สะดวก	ซ่อมแซมถนน ลูกรังเพื่อ การเกษตร ภายใน หมู่ ๑	-	-	๑๐๐,๐๐๐	๑๐๐,๐๐๐	๑๐๐,๐๐๐	จำนวนแห่ง	ประชาชนใช้เส้นทาง คมนาคมที่สะดวก ยิ่งขึ้น	กองช่าง
๒๘	โครงการก่อสร้างราง ระบายน้ำ หมู่ที่ ๕	เพื่อไม่ให้น้ำท่วมขัง ตามถนน	สร้างรางระบาย น้ำภายใน หมู่ ๕	-	-	๕๐๐,๐๐๐	๕๐๐,๐๐๐	๕๐๐,๐๐๐	จำนวนแห่ง	ถนนภายในหมู่บ้าน ไม่มีน้ำท่วมขัง	กองช่าง
๒๙	โครงการห้องสุขาถาวร กีฬาชุมชนตำบลนาแสง	เพื่อสร้างห้องสุขาข้าง ลานกีฬาไว้บริการ สำหรับผู้ออกกำลังกาย	โรงเรียนภูทอก วิทยา	-	-	๑๐๐,๐๐๐	๑๐๐,๐๐๐	๑๐๐,๐๐๐	จำนวนแห่ง	ผู้ออกกำลังกายมี ห้องสุขาใช้	กองช่าง
๓๐	โครงการปรับเกรดถนน ลูกรังเพื่อการเกษตร	เพื่อให้ประชาชนใน หมู่บ้านมีเส้นทาง คมนาคมที่สะดวก	หมู่ ๑-๙	-	-	๕๐๐,๐๐๐	๕๐๐,๐๐๐	๕๐๐,๐๐๐	จำนวนแห่ง	ประชาชนใช้เส้นทาง คมนาคมที่สะดวก ยิ่งขึ้น	กองช่าง
รวม	๓๐ โครงการ	-	-	-	-	๙,๙๐๐,๐๐๐	๙,๙๐๐,๐๐๐	๙,๙๐๐,๐๐๐	-	-	-

รายละเอียดโครงการพัฒนา
แผนพัฒนาท้องถิ่น (พ.ศ. ๒๕๖๑ - ๒๕๖๕)
องค์การบริหารส่วนตำบลนาแสง อำเภอศรีวิไล จังหวัดบึงกาฬ

แบบ ผ.๐๒

- ก. ยุทธศาสตร์จังหวัดที่ ๒ พัฒนาขีดความสามารถด้านการค้าและการลงทุน ทั้งในและต่างประเทศ
ข. ยุทธศาสตร์การพัฒนาขององค์กรปกครองส่วนท้องถิ่นในเขตจังหวัดที่ ๑ การพัฒนาด้านโครงสร้างพื้นฐาน
๑. ยุทธศาสตร์การพัฒนาระบบโครงสร้างพื้นฐาน

๑.๒ แผนงานเคหะและชุมชน

ที่	โครงการ	วัตถุประสงค์	เป้าหมาย (ผลผลิตของ โครงการ)	งบประมาณ					ตัวชี้วัด (KPI)	ผลที่คาดว่าจะได้รับ	หน่วยงาน รับผิดชอบหลัก
				๒๕๖๑ (บาท)	๒๕๖๒ (บาท)	๒๕๖๓ (บาท)	๒๕๖๔ (บาท)	๒๕๖๕ (บาท)			
๑	โครงการขยายท่อส่งน้ำประปาจาก ๒ นิ้ว เป็น ๔ นิ้ว (โครงการอันดับ ๑ ตำบล)	เพื่อให้ประชาชนมีน้ำประปาที่มีประสิทธิภาพใช้อย่างทั่วถึง	ขยายท่อส่งน้ำประปา หมู่ ๓	-	-	๓๐๐,๐๐๐	๓๐๐,๐๐๐	๓๐๐,๐๐๐	ในเขตตำบลนาแสงมีน้ำประปาที่มีประสิทธิภาพ	ประชาชนมีน้ำประปาที่มีประสิทธิภาพใช้อย่างทั่วถึง	กองช่าง
๒	โครงการสนับสนุนขยายไฟฟ้าเพื่อการเกษตร หมู่ที่ ๓	เพื่อให้ประชาชนมีไฟฟ้าใช้อย่างทั่วถึง	การไฟฟ้าภูมิภาคจังหวัดบึงกาฬ	-	๓๐๐,๐๐๐	๕๐๐,๐๐๐	๕๐๐,๐๐๐	๕๐๐,๐๐๐	ในเขตตำบลนาแสงมีไฟฟ้าเพื่อการเกษตรเพิ่มขึ้น	ประชาชนได้มีไฟฟ้าใช้อย่างทั่วถึง	กองช่าง
๓	โครงการสนับสนุนขยายไฟฟ้าเพื่อการเกษตร หมู่ที่ ๕	เพื่อให้ประชาชนมีไฟฟ้าใช้อย่างทั่วถึง	การไฟฟ้าภูมิภาคจังหวัดบึงกาฬ	-	๓๐๐,๐๐๐	๕๐๐,๐๐๐	๕๐๐,๐๐๐	๕๐๐,๐๐๐	ในเขตตำบลนาแสงมีไฟฟ้าเพื่อการเกษตรเพิ่มขึ้น	ประชาชนได้มีไฟฟ้าใช้อย่างทั่วถึง	กองช่าง
๔	โครงการสนับสนุนขยายไฟฟ้าเพื่อการเกษตรเส้นคำบอนไปบ่อขยะภูทอก หมู่ที่ ๖	เพื่อให้ประชาชนมีไฟฟ้าใช้อย่างทั่วถึง	การไฟฟ้าภูมิภาคจังหวัดบึงกาฬ	-	-	๕๐๐,๐๐๐	๕๐๐,๐๐๐	๕๐๐,๐๐๐	ในเขตตำบลนาแสงมีไฟฟ้าเพื่อการเกษตรเพิ่มขึ้น	ประชาชนได้มีไฟฟ้าใช้อย่างทั่วถึง	กองช่าง

รายละเอียดโครงการพัฒนา
แผนพัฒนาท้องถิ่น (พ.ศ. ๒๕๖๑ - ๒๕๖๕)
องค์การบริหารส่วนตำบลนาแสง อำเภอศรีวิไล จังหวัดบึงกาฬ

แบบ ผ.๐๒

- ก. ยุทธศาสตร์จังหวัดที่ ๒ พัฒนาขีดความสามารถด้านการค้าและการลงทุน ทั้งในและต่างประเทศ
ข. ยุทธศาสตร์การพัฒนาขององค์กรปกครองส่วนท้องถิ่นในเขตจังหวัดที่ ๑ การพัฒนาด้านโครงสร้างพื้นฐาน
๑. ยุทธศาสตร์การพัฒนาระบบโครงสร้างพื้นฐาน

๑.๒ แผนงานเคหะและชุมชน

ที่	โครงการ	วัตถุประสงค์	เป้าหมาย (ผลผลิตของ โครงการ)	งบประมาณ					ตัวชี้วัด (KPI)	ผลที่คาดว่าจะได้รับ	หน่วยงาน รับผิดชอบหลัก
				๒๕๖๑ (บาท)	๒๕๖๒ (บาท)	๒๕๖๓ (บาท)	๒๕๖๔ (บาท)	๒๕๖๕ (บาท)			
๕	โครงการสนับสนุนขยายไฟฟ้าเพื่อการเกษตรเส้นคำบอนไปคำเหวอ หมู่ที่ ๖	เพื่อให้ประชาชนมีไฟฟ้าอย่างทั่วถึง	การไฟฟ้าภูมิภาคจังหวัดบึงกาฬ	-	-	๕๐๐,๐๐๐	๕๐๐,๐๐๐	๕๐๐,๐๐๐	ในเขตตำบลนาแสงมีไฟฟ้าเพื่อการเกษตรเพิ่มขึ้น	ประชาชนได้มีไฟฟ้าใช้อย่างทั่วถึง	กองช่าง
๖	โครงการสนับสนุนขยายไฟฟ้าเพื่อการเกษตร หมู่ที่ ๗	เพื่อให้ประชาชนมีไฟฟ้าอย่างทั่วถึง	การไฟฟ้าภูมิภาคจังหวัดบึงกาฬ	-	๓๐๐,๐๐๐	๕๐๐,๐๐๐	๕๐๐,๐๐๐	๕๐๐,๐๐๐	ในเขตตำบลนาแสงมีไฟฟ้าเพื่อการเกษตรเพิ่มขึ้น	ประชาชนได้มีไฟฟ้าใช้อย่างทั่วถึง	กองช่าง
๗	โครงการสนับสนุนขยายไฟฟ้าเส้นหนองแวง หมู่ที่ ๗	เพื่อให้ประชาชนมีไฟฟ้าอย่างทั่วถึง	การไฟฟ้าภูมิภาคจังหวัดบึงกาฬ	-	๕๐,๐๐๐	๕๐๐,๐๐๐	๕๐๐,๐๐๐	๕๐๐,๐๐๐	ในเขตตำบลนาแสงมีไฟฟ้าเพื่อการเกษตรเพิ่มขึ้น	ประชาชนได้มีไฟฟ้าใช้อย่างทั่วถึง	กองช่าง
๘	โครงการสนับสนุนขยายไฟฟ้าเพื่อการเกษตร หมู่ที่ ๘	เพื่อให้ประชาชนมีไฟฟ้าอย่างทั่วถึง	การไฟฟ้าภูมิภาคจังหวัดบึงกาฬ	-	๓๐๐,๐๐๐	๕๐๐,๐๐๐	๕๐๐,๐๐๐	๕๐๐,๐๐๐	ในเขตตำบลนาแสงมีไฟฟ้าเพื่อการเกษตรเพิ่มขึ้น	ประชาชนได้มีไฟฟ้าใช้อย่างทั่วถึง	กองช่าง
๙	โครงการปรับปรุงภูมิทัศน์สวนสาธารณะ,-ถนนในพื้นที่ตำบลนาแสง	เพื่อปรับปรุงภูมิทัศน์ในตำบลนาแสงให้สวยงาม	พื้นที่สาธารณะตำบลนาแสง	-	๑๐๐,๐๐๐	๓๐๐,๐๐๐	๓๐๐,๐๐๐	๓๐๐,๐๐๐	พื้นที่ตำบลนาแสงได้รับการปรับปรุง	ตำบลนาแสงมีภูมิทัศน์ที่สวยงาม	สำนักปลัด

รายละเอียดโครงการพัฒนา
แผนพัฒนาท้องถิ่น (พ.ศ. ๒๕๖๑ - ๒๕๖๕)
องค์การบริหารส่วนตำบลนาแสง อำเภอศรีวิไล จังหวัดบึงกาฬ

แบบ ผ.๐๒

- ก. ยุทธศาสตร์จังหวัดที่ ๒ พัฒนาขีดความสามารถด้านการค้าและการลงทุน ทั้งในและต่างประเทศ
ข. ยุทธศาสตร์การพัฒนาขององค์กรปกครองส่วนท้องถิ่นในเขตจังหวัดที่ ๑ การพัฒนาด้านโครงสร้างพื้นฐาน
๑. ยุทธศาสตร์การพัฒนาระบบโครงสร้างพื้นฐาน

๑.๒ แผนงานเคหะและชุมชน

ที่	โครงการ	วัตถุประสงค์	เป้าหมาย (ผลผลิตของ โครงการ)	งบประมาณ					ตัวชี้วัด (KPI)	ผลที่คาดว่าจะได้รับ	หน่วยงาน รับผิดชอบหลัก
				๒๕๖๑ (บาท)	๒๕๖๒ (บาท)	๒๕๖๓ (บาท)	๒๕๖๔ (บาท)	๒๕๖๕ (บาท)			
๑๐	โครงการสนับสนุนขยายไฟฟ้าเพื่อการเกษตรเส้นคำบอนไปเส้นหินก้อนเดียว หมู่ที่ ๖	เพื่อให้ประชาชนมีไฟฟ้าอย่างทั่วถึง	การไฟฟ้าภูมิภาคจังหวัดบึงกาฬ	-	-	๕๐๐,๐๐๐	๕๐๐,๐๐๐	๕๐๐,๐๐๐	ในเขตตำบลนาแสงมีไฟฟ้าเพื่อการเกษตรเพิ่มขึ้น	ประชาชนได้มีไฟฟ้าใช้อย่างทั่วถึง	กองช่าง
๑๑	โครงการต่อเติมกันสาดรอบศาลาประชาคม หมู่ที่ ๒	เพื่อต่อเติมกันสาดรอบศาลาประชาคม หมู่ที่ ๒	ศาลาประชาคม หมู่ที่ ๒	-	-	๗๐๐,๐๐๐	๗๐๐,๐๐๐	๗๐๐,๐๐๐	จำนวนแห่ง	ประชาชนมีศาลาประชาคมที่ดีขึ้น	กองช่าง
๑๒	โครงการขยายเขตไฟฟ้าแรงต่ำในชุมชน	เพื่อให้ประชาชนมีไฟฟ้าอย่างทั่วถึง	การไฟฟ้าภูมิภาคจังหวัดบึงกาฬ	-	-	๕๐๐,๐๐๐	๕๐๐,๐๐๐	๕๐๐,๐๐๐	ในเขตตำบลนาแสงมีไฟฟ้าเพิ่มขึ้น	ประชาชนได้มีไฟฟ้าใช้อย่างทั่วถึง	กองช่าง
๑๓	โครงการสนับสนุนขยายเขตไฟฟ้าเพื่อการเกษตรเส้นบะไ้ไปหนองใหญ่	เพื่อให้ประชาชนมีไฟฟ้าอย่างทั่วถึง	การไฟฟ้าภูมิภาคจังหวัดบึงกาฬ	-	-	๕๐๐,๐๐๐	๕๐๐,๐๐๐	๕๐๐,๐๐๐	ในเขตตำบลนาแสงมีไฟฟ้าเพื่อการเกษตรเพิ่มขึ้น	ประชาชนได้มีไฟฟ้าใช้อย่างทั่วถึง	กองช่าง
๑๔	โครงการทำรั้วกันแนวรอบหนองบ่อมะง	เพื่อป้องกันไม่ให้สัตว์ลงไปกินน้ำ	หนองบ่อมะง	-	-	๑๐๐,๐๐๐	๑๐๐,๐๐๐	๑๐๐,๐๐๐	จำนวนแห่ง	น้ำในบ่อไม่ขุ่นเนื่องจากไม่มีสัตว์ลงไปกินน้ำ	กองช่าง

รายละเอียดโครงการพัฒนา
แผนพัฒนาท้องถิ่น (พ.ศ. ๒๕๖๑ - ๒๕๖๕)
องค์การบริหารส่วนตำบลนาแสง อำเภอศรีวิไล จังหวัดบึงกาฬ

แบบ ผ.๐๒

- ก. ยุทธศาสตร์จังหวัดที่ ๒ พัฒนาขีดความสามารถด้านการค้าและการลงทุน ทั้งในและต่างประเทศ
ข. ยุทธศาสตร์การพัฒนาขององค์กรปกครองส่วนท้องถิ่นในเขตจังหวัดที่ ๑ การพัฒนาด้านโครงสร้างพื้นฐาน
๑. ยุทธศาสตร์การพัฒนาระบบโครงสร้างพื้นฐาน

๑.๒ แผนงานเคหะและชุมชน

ที่	โครงการ	วัตถุประสงค์	เป้าหมาย (ผลผลิตของ โครงการ)	งบประมาณ					ตัวชี้วัด (KPI)	ผลที่คาดว่าจะได้รับ	หน่วยงาน รับผิดชอบหลัก
				๒๕๖๑ (บาท)	๒๕๖๒ (บาท)	๒๕๖๓ (บาท)	๒๕๖๔ (บาท)	๒๕๖๕ (บาท)			
๑๕	โครงการสนับสนุนขยายไฟฟ้าแรงต่ำภายในหมู่บ้าน หมู่ที่ ๓	เพื่อให้ประชาชนมีไฟฟ้าอย่างทั่วถึง	การไฟฟ้าภูมิภาค จังหวัดบึงกาฬ	-	-	๕๐๐,๐๐๐	๕๐๐,๐๐๐	๕๐๐,๐๐๐	ในเขตตำบลนาแสงมีไฟฟ้าเพิ่มขึ้น	ประชาชนได้มีไฟฟ้าใช้อย่างทั่วถึง	กองช่าง
๑๖	โครงการติดตั้งไฟฟ้าส่องสว่างภายในหมู่บ้าน หมู่ที่ ๓	เพื่อให้ประชาชนมีไฟฟ้าส่องสว่างอย่างทั่วถึง	ไฟฟ้าส่องสว่างภายในหมู่บ้าน หมู่ที่ ๓	-	-	๓๐๐,๐๐๐	๓๐๐,๐๐๐	๓๐๐,๐๐๐	ในเขตตำบลนาแสงมีไฟฟ้าส่องสว่างเพิ่มขึ้น	ประชาชนได้มีไฟฟ้าส่องสว่างใช้อย่างทั่วถึง	กองช่าง
๑๗	โครงการสนับสนุนขยายไฟฟ้าเพื่อการเกษตรเส้นหนองปลาเซียมไปหนองเหี้ย หมู่ที่ ๒	เพื่อให้ประชาชนมีไฟฟ้าอย่างทั่วถึง	การไฟฟ้าภูมิภาค จังหวัดบึงกาฬ	-	๓๐๐,๐๐๐	๕๐๐,๐๐๐	๕๐๐,๐๐๐	๕๐๐,๐๐๐	ในเขตตำบลนาแสงมีไฟฟ้าเพื่อการเกษตรเพิ่มขึ้น	ประชาชนได้มีไฟฟ้าใช้อย่างทั่วถึง	กองช่าง
๑๘	โครงการต่อเติมซ่อมแซมศาลาประชาคม	เพื่อต่อเติมซ่อมแซมศาลาประชาคม	ศาลาประชาคม หมู่ที่ ๗	-	-	๓๐๐,๐๐๐	๓๐๐,๐๐๐	๓๐๐,๐๐๐	จำนวนแห่ง	ประชาชนมีศาลาประชาคมที่ดีขึ้น	กองช่าง
๑๙	โครงการติดตั้งซ่อมแซมไฟฟ้าส่องสว่างภายในหมู่บ้าน	เพื่อให้ประชาชนมีไฟฟ้าส่องสว่างอย่างทั่วถึง	ไฟฟ้าส่องสว่างภายในหมู่บ้าน หมู่ ๕	-	-	๓๐๐,๐๐๐	๓๐๐,๐๐๐	๓๐๐,๐๐๐	ในเขตตำบลนาแสงมีไฟฟ้าส่องสว่างเพิ่มขึ้น	ประชาชนได้มีไฟฟ้าส่องสว่างใช้อย่างทั่วถึง	กองช่าง

รายละเอียดโครงการพัฒนา
แผนพัฒนาท้องถิ่น (พ.ศ. ๒๕๖๑ - ๒๕๖๕)
องค์การบริหารส่วนตำบลนาแสง อำเภอศรีวิไล จังหวัดบึงกาฬ

แบบ ผ.๐๒

- ก. ยุทธศาสตร์จังหวัดที่ ๒ พัฒนาขีดความสามารถด้านการค้าและการลงทุน ทั้งในและต่างประเทศ
ข. ยุทธศาสตร์การพัฒนาขององค์กรปกครองส่วนท้องถิ่นในเขตจังหวัดที่ ๑ การพัฒนาด้านโครงสร้างพื้นฐาน
๑. ยุทธศาสตร์การพัฒนาาระบบโครงสร้างพื้นฐาน

๑.๒ แผนงานเคหะและชุมชน

ที่	โครงการ	วัตถุประสงค์	เป้าหมาย (ผลผลิตของ โครงการ)	งบประมาณ					ตัวชี้วัด (KPI)	ผลที่คาดว่าจะได้รับ	หน่วยงาน รับผิดชอบหลัก
				๒๕๖๑ (บาท)	๒๕๖๒ (บาท)	๒๕๖๓ (บาท)	๒๕๖๔ (บาท)	๒๕๖๕ (บาท)			
๒๐	โครงการสนับสนุนขยายเขตไฟฟ้าเพื่อการเกษตรจากบ้านดงเกษมพัฒนาเชื่อมถึงบ้านดงกระพุง	เพื่อให้ประชาชนมีไฟฟ้าอย่างทั่วถึง	การไฟฟ้าภูมิภาคจังหวัดบึงกาฬ	-	-	๕๐๐,๐๐๐	๕๐๐,๐๐๐	๕๐๐,๐๐๐	ในเขตตำบลนาแสงมีไฟฟ้าเพิ่มขึ้น	ประชาชนได้มีไฟฟ้าใช้อย่างทั่วถึง	กองช่าง
๒๑	โครงการสนับสนุนขยายเขตไฟฟ้าเพื่อการเกษตรจากบ้านดงเกษมพัฒนาไปบ้านคำบอน	เพื่อให้ประชาชนมีไฟฟ้าส่องสว่างอย่างทั่วถึง	การไฟฟ้าภูมิภาคจังหวัดบึงกาฬ	-	-	๕๐๐,๐๐๐	๕๐๐,๐๐๐	๕๐๐,๐๐๐	ในเขตตำบลนาแสงมีไฟฟ้าเพิ่มขึ้น	ประชาชนได้มีไฟฟ้าใช้อย่างทั่วถึง	กองช่าง
๒๒	โครงการซ่อมแซมรางระบายน้ำในชุมชน	เพื่อให้รางระบายน้ำมีประสิทธิภาพพร้อมใช้	หมู่ ๕	-	-	๓๐๐,๐๐๐	๓๐๐,๐๐๐	๓๐๐,๐๐๐	จำนวนแห่ง	ประชาชนมีรางระบายน้ำมีประสิทธิภาพพร้อมใช้	กองช่าง
๒๓	โครงการขยายเขตไฟฟ้าเพื่อการเกษตรบริเวณหลังโรงเรียนกัลยาณีวัฒนา ๒ ไปหนองคำ	เพื่อให้ประชาชนมีไฟฟ้าอย่างทั่วถึง	การไฟฟ้าภูมิภาคจังหวัดบึงกาฬ	-	-	๕๐๐,๐๐๐	๕๐๐,๐๐๐	๕๐๐,๐๐๐	ในเขตตำบลนาแสงมีไฟฟ้าเพื่อการเกษตรเพิ่มขึ้น	ประชาชนได้มีไฟฟ้าใช้อย่างทั่วถึง	กองช่าง
๒๔	โครงการขยายเขตไฟฟ้าส่องสว่างภายในชุมชน	เพื่อให้ประชาชนมีไฟฟ้าส่องสว่างอย่างทั่วถึง	ไฟฟ้าส่องสว่างภายในหมู่บ้านหมู่ที่ ๙	-	-	๓๐๐,๐๐๐	๓๐๐,๐๐๐	๓๐๐,๐๐๐	ในเขตตำบลนาแสงมีไฟฟ้าส่องสว่างเพิ่มขึ้น	ประชาชนได้มีไฟฟ้าส่องสว่างใช้อย่างทั่วถึง	กองช่าง

รายละเอียดโครงการพัฒนา
แผนพัฒนาท้องถิ่น (พ.ศ. ๒๕๖๑ - ๒๕๖๕)
องค์การบริหารส่วนตำบลนาแสง อำเภอศรีวิไล จังหวัดบึงกาฬ

แบบ ผ.๐๒

- ก. ยุทธศาสตร์จังหวัดที่ ๒ พัฒนาขีดความสามารถด้านการค้าและการลงทุน ทั้งในและต่างประเทศ
ข. ยุทธศาสตร์การพัฒนาขององค์กรปกครองส่วนท้องถิ่นในเขตจังหวัดที่ ๑ การพัฒนาด้านโครงสร้างพื้นฐาน

๑. ยุทธศาสตร์การพัฒนาระบบโครงสร้างพื้นฐาน

๑.๒ แผนงานเคหะและชุมชน

ที่	โครงการ	วัตถุประสงค์	เป้าหมาย (ผลผลิตของ โครงการ)	งบประมาณ					ตัวชี้วัด (KPI)	ผลที่คาดว่าจะได้รับ	หน่วยงาน รับผิดชอบหลัก
				๒๕๖๑ (บาท)	๒๕๖๒ (บาท)	๒๕๖๓ (บาท)	๒๕๖๔ (บาท)	๒๕๖๕ (บาท)			
๒๕	โครงการสนับสนุนไฟฟ้าเพื่อการเกษตรจากบ้านแม่สุข มารศรี ถึงบ้านพ่อแอ๋บ้องสุข หมู่ ๔	เพื่อให้ประชาชนมีไฟฟ้าอย่างทั่วถึง	การไฟฟ้าภูมิภาคจังหวัดบึงกาฬ	-	-	๕๐๐,๐๐๐	๕๐๐,๐๐๐	๕๐๐,๐๐๐	ในเขตตำบลนาแสงมีไฟฟ้าเพื่อการเกษตรเพิ่มขึ้น	ประชาชนได้มีไฟฟ้าใช้อย่างทั่วถึง	กองช่าง
๒๖	โครงการไฟฟ้าส่องสว่างภายในชุมชน	เพื่อให้ประชาชนมีไฟฟ้าอย่างทั่วถึง	หมู่ ๔	-	-	๓๐๐,๐๐๐	๓๐๐,๐๐๐	๓๐๐,๐๐๐	ในเขตตำบลนาแสงมีไฟฟ้าเพิ่มขึ้น	ประชาชนได้มีไฟฟ้าใช้อย่างทั่วถึง	กองช่าง
๒๗	โครงการต่อเติมรั้วรอบศาลาประชาคม หมู่ที่ ๔	เพื่อต่อเติมรั้วรอบศาลาประชาคม หมู่ที่ ๔	ศาลาประชาคม หมู่ที่ ๔	-	-	๑๐๐,๐๐๐	๑๐๐,๐๐๐	๑๐๐,๐๐๐	จำนวนแห่ง	ประชาชนมีศาลาประชาคมที่ดีขึ้น	กองช่าง
๒๘	โครงการสนับสนุนเครื่องปั่นกระแสไฟฟ้าในชุมชน	เพื่อให้ประชาชนมีไฟฟ้าอย่างทั่วถึง	หมู่ ๔	-	-	๕๐๐,๐๐๐	๕๐๐,๐๐๐	๕๐๐,๐๐๐	ในเขตตำบลนาแสงมีไฟฟ้าเพิ่มขึ้น	ประชาชนได้มีไฟฟ้าใช้อย่างทั่วถึง	กองช่าง
๒๙	โครงการต่อเติมซ่อมแซมศาลาประชาคม	เพื่อต่อเติมซ่อมแซมศาลาประชาคม	ศาลาประชาคม หมู่ที่ ๑	-	-	๓๐๐,๐๐๐	๓๐๐,๐๐๐	๓๐๐,๐๐๐	จำนวนแห่ง	ประชาชนมีศาลาประชาคมที่ดีขึ้น	กองช่าง

รายละเอียดโครงการพัฒนา
แผนพัฒนาท้องถิ่น (พ.ศ. ๒๕๖๑ - ๒๕๖๕)
องค์การบริหารส่วนตำบลนาแสง อำเภอศรีวิไล จังหวัดบึงกาฬ

แบบ ผ.๐๒

- ก. ยุทธศาสตร์จังหวัดที่ ๒ พัฒนาขีดความสามารถด้านการค้าและการลงทุน ทั้งในและต่างประเทศ
ข. ยุทธศาสตร์การพัฒนาขององค์กรปกครองส่วนท้องถิ่นในเขตจังหวัดที่ ๑ การพัฒนาด้านโครงสร้างพื้นฐาน
๑. ยุทธศาสตร์การพัฒนาระบบโครงสร้างพื้นฐาน

๑.๒ แผนงานเคหะและชุมชน

ที่	โครงการ	วัตถุประสงค์	เป้าหมาย (ผลผลิตของ โครงการ)	งบประมาณ					ตัวชี้วัด (KPI)	ผลที่คาดว่าจะได้รับ	หน่วยงาน รับผิดชอบหลัก
				๒๕๖๑ (บาท)	๒๕๖๒ (บาท)	๒๕๖๓ (บาท)	๒๕๖๔ (บาท)	๒๕๖๕ (บาท)			
๓๐	โครงการขยายเขตไฟฟ้า เพื่อการเกษตรเส้นนา นายคำตัน บุญศรีเลิศ	เพื่อให้ประชาชนมี ไฟฟ้าอย่างทั่วถึง	การไฟฟ้าภูมิภาค จังหวัดบึงกาฬ	-	-	๕๐๐,๐๐๐	๕๐๐,๐๐๐	๕๐๐,๐๐๐	ในเขตตำบลนา แสงมีไฟฟ้าเพื่อ การเกษตร เพิ่มขึ้น	ประชาชนได้มีไฟฟ้าใช้ อย่างทั่วถึง	กองช่าง
๓๑	โครงการขุดลอกรางระบาย น้ำในหมู่บ้าน	เพื่อให้รางระบายน้ำมี ประสิทธิภาพพร้อมใช้	หมู่ ๗	-	-	๗๐,๐๐๐	๗๐,๐๐๐	๗๐,๐๐๐	จำนวนแห่ง	ประชาชนมีรางระบาย น้ำมีประสิทธิภาพ พร้อมใช้	กองช่าง
๓๒	โครงการขยายเขตไฟฟ้า เพื่อการเกษตร หมู่ ๗	เพื่อให้ประชาชนมี ไฟฟ้าอย่างทั่วถึง	การไฟฟ้าภูมิภาค จังหวัดบึงกาฬ	-	-	๕๐๐,๐๐๐	๕๐๐,๐๐๐	๕๐๐,๐๐๐	ในเขตตำบลนา แสงมีไฟฟ้าเพื่อ การเกษตร เพิ่มขึ้น	ประชาชนได้มีไฟฟ้าใช้ อย่างทั่วถึง	กองช่าง
๓๓	โครงการติดตั้งแผงโซล่าเซลล์	เพื่อติดตั้งโซล่าเซลล์ สำหรับครอบครัวที่ ไฟฟ้าเข้าไม่ถึง	หมู่ ๗	-	-	๓๐๐,๐๐๐	๓๐๐,๐๐๐	๓๐๐,๐๐๐	จำนวนแห่ง	ประชาชนได้มีไฟฟ้าใช้ อย่างทั่วถึง	กองช่าง
๓๔	โครงการซ่อมแซมไฟฟ้าส่อง ในตำบลนาแสง (หมู่๑-๙)	เพื่อให้ประชาชนมี ไฟฟ้าอย่างทั่วถึง	อบต.นาแสง	-	-	๕๐๐,๐๐๐	๕๐๐,๐๐๐	๕๐๐,๐๐๐	ในเขตตำบลนา แสงมีไฟฟ้าเพื่อ การเกษตร เพิ่มขึ้น	ประชาชนได้มีไฟฟ้าใช้ อย่างทั่วถึง	กองช่าง

รายละเอียดโครงการพัฒนา
แผนพัฒนาท้องถิ่น (พ.ศ. ๒๕๖๑ - ๒๕๖๕)
องค์การบริหารส่วนตำบลนาแสง อำเภอศรีวิไล จังหวัดบึงกาฬ

แบบ ผ.๐๒

- ก. ยุทธศาสตร์จังหวัดที่ ๒ พัฒนาขีดความสามารถด้านการค้าและการลงทุน ทั้งในและต่างประเทศ
ข. ยุทธศาสตร์การพัฒนาขององค์กรปกครองส่วนท้องถิ่นในเขตจังหวัดที่ ๑ การพัฒนาด้านโครงสร้างพื้นฐาน
๑. ยุทธศาสตร์การพัฒนาาระบบโครงสร้างพื้นฐาน

๑.๒ แผนงานเคหะและชุมชน

ที่	โครงการ	วัตถุประสงค์	เป้าหมาย (ผลผลิตของ โครงการ)	งบประมาณ					ตัวชี้วัด (KPI)	ผลที่คาดว่าจะ ได้รับ	หน่วยงาน รับผิดชอบหลัก
				๒๕๖๑ (บาท)	๒๕๖๒ (บาท)	๒๕๖๓ (บาท)	๒๕๖๔ (บาท)	๒๕๖๕ (บาท)			
๓๕	โครงการปรับปรุงภูมิทัศน์ตามถนนภายในหมู่บ้านและที่สาธารณะ	เพื่อปรับปรุงภูมิทัศน์ให้สวยงาม	พื้นที่สาธารณะ หมู่ ๑	-	-	๑๐๐,๐๐๐	๑๐๐,๐๐๐	๑๐๐,๐๐๐	จำนวนแห่ง	ตำบลนาแสงมีภูมิทัศน์ที่สวยงาม	สำนักปลัด
๓๖	โครงการไฟฟ้าส่องสว่างภายในชุมชน	เพื่อให้ประชาชนมีไฟฟ้าอย่างทั่วถึง	หมู่ ๑	-	-	๓๐๐,๐๐๐	๓๐๐,๐๐๐	๓๐๐,๐๐๐	ในเขตตำบลนาแสงมีไฟฟ้าเพิ่มขึ้น	ประชาชนได้มีไฟฟ้าใช้อย่างทั่วถึง	กองช่าง
๓๗	โครงการถังขยะประจำหมู่บ้าน	เพื่อมีถังขยะประจำหมู่บ้าน	หมู่ ๘	-	-	๘๐,๐๐๐	๘๐,๐๐๐	๘๐,๐๐๐	จำนวนถังขยะ	หมู่บ้านปราศจากขยะ	สำนักปลัด
๓๘	โครงการสนับสนุนขยายไฟฟ้าเพื่อการเกษตรเส้นคำเหว่ไปดอนเสียด หมู่ที่ ๖	เพื่อให้ประชาชนมีไฟฟ้าอย่างทั่วถึง	การไฟฟ้าภูมิภาคจังหวัดบึงกาฬ	-	-	๕๐๐,๐๐๐	๕๐๐,๐๐๐	๕๐๐,๐๐๐	ในเขตตำบลนาแสงมีไฟฟ้าเพื่อการเกษตรเพิ่มขึ้น	ประชาชนได้มีไฟฟ้าใช้อย่างทั่วถึง	กองช่าง
๓๙	โครงการขยายเขตไฟฟ้าแรงต่ำภายในหมู่บ้านและเพิ่มขนาดหม้อแปลง หมู่ที่ ๕	เพื่อให้ประชาชนมีไฟฟ้าอย่างทั่วถึง	การไฟฟ้าภูมิภาคจังหวัดบึงกาฬ	-	-	๕๐๐,๐๐๐	๕๐๐,๐๐๐	๕๐๐,๐๐๐	ในเขตตำบลนาแสงมีไฟฟ้าเพิ่มขึ้น	ประชาชนได้มีไฟฟ้าใช้อย่างทั่วถึง	กองช่าง
รวม	๓๙ โครงการ	-	-	-	๑,๖๕๐,๐๐๐	๑๕,๔๕๐,๐๐๐	๑๕,๔๕๐,๐๐๐	๑๕,๔๕๐,๐๐๐	-	-	-

รายละเอียดโครงการพัฒนา
แผนพัฒนาท้องถิ่น (พ.ศ. ๒๕๖๑ - ๒๕๖๕)
องค์การบริหารส่วนตำบลนาแสง อำเภอศรีวิไล จังหวัดบึงกาฬ

แบบ ผ.๐๒

- ก. ยุทธศาสตร์จังหวัดที่ ๒ พัฒนาขีดความสามารถด้านการค้าและการลงทุน ทั้งในและต่างประเทศ
ข. ยุทธศาสตร์การพัฒนาขององค์กรปกครองส่วนท้องถิ่นในเขตจังหวัดที่ ๑ การพัฒนาด้านโครงสร้างพื้นฐาน

๑. ยุทธศาสตร์การพัฒนาระบบโครงสร้างพื้นฐาน

๑.๓ แผนงานการพาณิชย์

ที่	โครงการ	วัตถุประสงค์	เป้าหมาย (ผลผลิตของ โครงการ)	งบประมาณ					ตัวชี้วัด (KPI)	ผลที่คาดว่าจะได้รับ	หน่วยงาน รับผิดชอบหลัก
				๒๕๖๑ (บาท)	๒๕๖๒ (บาท)	๒๕๖๓ (บาท)	๒๕๖๔ (บาท)	๒๕๖๕ (บาท)			
๑	โครงการซ่อมแซมโรงผลิต น้ำประปา หมู่ที่ ๒,๕,๙ (โครงการอันดับ ๑ ตำบล)	เพื่อให้ประชาชนใน ตำบลนาแสง หมู่ที่ ๒,๕,๙ มีน้ำประปาใช้ อย่างมีคุณภาพ	หมู่ที่ ๒,๕,๙	-	-	๕๐๐,๐๐๐	๕๐๐,๐๐๐	๕๐๐,๐๐๐	จำนวนแห่ง	ประชาชนมีน้ำประปา ที่มีคุณภาพใช้	กองช่าง
๒	โครงการปรับปรุงระบบ น้ำประปาห้วยซอด (ประปาหมู่บ้าน) หมู่ ๕ (โครงการอันดับ ๑ ตำบล)	เพื่อให้ประชาชนใน ตำบลนาแสง หมู่ที่ ๕ มีน้ำประปาใช้อย่างมี คุณภาพ	หมู่ที่ ๕	-	-	๓๐๐,๐๐๐	๓๐๐,๐๐๐	๓๐๐,๐๐๐	จำนวนแห่ง	ประชาชนมีน้ำประปา ที่มีคุณภาพใช้	กองช่าง
รวม	๒ โครงการ	-	-	-	-	๘๐๐,๐๐๐	๘๐๐,๐๐๐	๘๐๐,๐๐๐	-	-	-

รายละเอียดโครงการพัฒนา
แผนพัฒนาท้องถิ่น (พ.ศ. ๒๕๖๑ - ๒๕๖๕)
องค์การบริหารส่วนตำบลนาแสง อำเภอสรีวิไล จังหวัดบึงกาฬ

แบบ ผ.๐๒

ก. ยุทธศาสตร์จังหวัดที่ ๖ การรักษาความสงบ ความมั่นคง และพัฒนาคนสู่สังคมคุณภาพ ภายใต้หลักปรัชญาของเศรษฐกิจพอเพียง

ข. ยุทธศาสตร์การพัฒนาขององค์กรปกครองส่วนท้องถิ่นในเขตจังหวัดที่ ๒ การพัฒนาด้านการเกษตรและคุณภาพชีวิต

๒. ยุทธศาสตร์การพัฒนาสังคมและคุณภาพชีวิต

๒.๑ แผนงานสังคมสงเคราะห์

ที่	โครงการ	วัตถุประสงค์	เป้าหมาย (ผลผลิตของ โครงการ)	งบประมาณ					ตัวชี้วัด (KPI)	ผลที่คาดว่าจะได้รับ	หน่วยงาน รับผิดชอบหลัก
				๒๕๖๑ (บาท)	๒๕๖๒ (บาท)	๒๕๖๓ (บาท)	๒๕๖๔ (บาท)	๒๕๖๕ (บาท)			
๑	โครงการพัฒนาความรู้ และทักษะแก่ อาสาสมัครดูแล ผู้สูงอายุที่บ้าน (อผส)	เพื่อพัฒนาความรู้ และทักษะแก่อาสา สมัครดูแลผู้สูงอายุ ที่บ้าน	อาสาสมัครดูแล ผู้สูงอายุในตำบล นาแสง จำนวน ๑๐๐ คน	-	๓๐,๐๐๐	๕๐,๐๐๐	๕๐,๐๐๐	๕๐,๐๐๐	ผู้เข้าร่วม โครงการจำนวน ไม่ต่ำกว่า ๑๐๐ คน	พัฒนาความรู้และ ทักษะแก่อาสาสมัคร ดูแลผู้สูงอายุที่บ้าน	สำนักปลัด
๒	โครงการลงพื้นที่ตรวจ เยี่ยมผู้สูงอายุ เพื่อจัดทำ ฐานข้อมูลพื้นฐาน ผู้สูงอายุ	เพื่อจัดทำฐานข้อมูล พื้นฐานผู้สูงอายุ	ผู้สูงอายุและ ครอบครัวในพื้นที่ ตำบลนาแสง	-	๔๐,๐๐๐	๕๐,๐๐๐	๕๐,๐๐๐	๕๐,๐๐๐	ร้อยละของ ผู้สูงอายุ ที่เข้าร่วม	เพื่อจัดทำฐานข้อมูล พื้นฐานผู้สูงอายุ	สำนักปลัด
๓	โครงการจัดตั้ง โรงเรียนผู้สูงอายุ	เพื่อจัดตั้ง โรงเรียนผู้สูงอายุ	ผู้สูงอายุ ในตำบลนาแสง	-	๕๐,๐๐๐	๕๐,๐๐๐	๕๐,๐๐๐	๕๐,๐๐๐	จำนวน ผู้เข้าร่วม โครงการ	ส่งเสริมสนับสนุน การสร้างรายได้ ของคนในชุมชน	สำนักปลัด
๔	จัดตั้งกองทุนส่งเสริม และพัฒนาคุณภาพ ชีวิตคนพิการในพื้นที่	เพื่อตั้งกองทุนส่งเสริม และพัฒนาคุณภาพ ชีวิตคนพิการในพื้นที่	ผู้พิการและ ผู้ดูแลคนพิการ ในพื้นที่ ตำบลนาแสง	-	๒๐,๐๐๐	๒๐,๐๐๐	๒๐,๐๐๐	๒๐,๐๐๐	จำนวนกลุ่ม ที่จัดตั้ง	พัฒนาคุณภาพ ชีวิตคนพิการในพื้นที่	สำนักปลัด
รวม	๔ โครงการ	-	-	-	๑๔๐,๐๐๐	๑๗๐,๐๐๐	๑๗๐,๐๐๐	๑๗๐,๐๐๐	-	-	-

รายละเอียดโครงการพัฒนา
แผนพัฒนาท้องถิ่น (พ.ศ. ๒๕๖๑ - ๒๕๖๕)
องค์การบริหารส่วนตำบลนาแสง อำเภอศรีวิไล จังหวัดบึงกาฬ

ก. ยุทธศาสตร์จังหวัดที่ ๖ การรักษาความสงบ ความมั่นคง และพัฒนาคนสู่สังคมคุณภาพ ภายใต้หลักปรัชญาของเศรษฐกิจพอเพียง

ข. ยุทธศาสตร์การพัฒนาขององค์กรปกครองส่วนท้องถิ่นในเขตจังหวัดที่ ๒ การพัฒนาด้านการเกษตรและคุณภาพชีวิต

๒. ยุทธศาสตร์การพัฒนาสังคมและคุณภาพชีวิต

๒.๒ แผนงานสร้างความเข้มแข็งของชุมชน

ที่	โครงการ	วัตถุประสงค์	เป้าหมาย (ผลผลิตของ โครงการ)	งบประมาณ					ตัวชี้วัด (KPI)	ผลที่คาดว่าจะได้รับ	หน่วยงาน รับผิดชอบหลัก
				๒๕๖๑ (บาท)	๒๕๖๒ (บาท)	๒๕๖๓ (บาท)	๒๕๖๔ (บาท)	๒๕๖๕ (บาท)			
๑	โครงการขับเคลื่อนสภาเด็กและเยาวชน	เพื่อเป็นเครือข่ายเชื่อมโยงเด็กและเยาวชนที่มีการดำเนินงานในด้านต่างๆเพื่อปฏิบัติภารกิจร่วมกันในการแสวงหาแนวทางการส่งเสริมและพัฒนาเด็กและเยาวชน	ขับเคลื่อนสภาเด็กและเยาวชนทำหน้าที่เป็นองค์กรกลางของเด็กและเยาวชนร่วมกันสังเคราะห์ปัญหาความต้องการและเสนอหน่วยงานที่เกี่ยวข้อง	-	๕๐,๐๐๐	๕๐,๐๐๐	๕๐,๐๐๐	๕๐,๐๐๐	มีเครือข่ายเด็กและเยาวชนที่เข้มแข็ง	เกิดการรวมพลังเด็กและเยาวชนในการพัฒนาชาติต่อไป	สำนักปลัด
๒	โครงการส่งเสริมดำเนินงานกิจกรรมพัฒนาสตรีและครอบครัว	เพื่อส่งเสริมการดำเนินงานกิจกรรมพัฒนาสตรี	หมู่ที่ ๑ - ๙ ภายในตำบลนาแสง	-	๒๐,๐๐๐	๕๐,๐๐๐	๕๐,๐๐๐	๕๐,๐๐๐	ร้อยละของประชาชนที่เข้าร่วม	พัฒนาประสิทธิภาพการดำเนินงานของสตรี	สำนักปลัด
๓	โครงการสนับสนุนกลุ่มอาชีพในชุมชน	เพื่อสนับสนุนให้มีกลุ่มอาชีพในชุมชน	สนับสนุนกลุ่มอาชีพ หมู่ที่ ๑-๙	-	-	๑๘๐,๐๐๐	๑๘๐,๐๐๐	๑๘๐,๐๐๐	จำนวนกลุ่มที่ได้รับการสนับสนุน	ประชาชนสามารถมีกลุ่มอาชีพเพื่อสร้างความเข้มแข็งของชุมชน	สำนักปลัด

รายละเอียดโครงการพัฒนา
แผนพัฒนาท้องถิ่น (พ.ศ. ๒๕๖๑ - ๒๕๖๕)
องค์การบริหารส่วนตำบลนาแสง อำเภอศรีวิไล จังหวัดบึงกาฬ

แบบ ผ.๐๒

ก. ยุทธศาสตร์จังหวัดที่ ๖ การรักษาความสงบ ความมั่นคง และพัฒนาคนสู่สังคมคุณภาพ ภายใต้หลักปรัชญาของเศรษฐกิจพอเพียง

ข. ยุทธศาสตร์การพัฒนาขององค์กรปกครองส่วนท้องถิ่นในเขตจังหวัดที่ ๒ การพัฒนาด้านการเกษตรและคุณภาพชีวิต

๒. ยุทธศาสตร์การพัฒนาสังคมและคุณภาพชีวิต

๒.๒ แผนงานสร้างความเข้มแข็งของชุมชน

ที่	โครงการ	วัตถุประสงค์	เป้าหมาย (ผลผลิตของ โครงการ)	งบประมาณ					ตัวชี้วัด (KPI)	ผลที่คาดว่าจะได้รับ	หน่วยงาน รับผิดชอบหลัก
				๒๕๖๑ (บาท)	๒๕๖๒ (บาท)	๒๕๖๓ (บาท)	๒๕๖๔ (บาท)	๒๕๖๕ (บาท)			
๔	โครงการสนับสนุน โครงการพระราชดำริ	เพื่อสนับสนุน โครงการพระราชดำริ	สนับสนุนโครงการ พระราชดำริ หมู่ ๖	-	-	๒๐,๐๐๐	๒๐,๐๐๐	๒๐,๐๐๐	จำนวนกิจกรรม ที่สนับสนุน	ประชาชนได้ ดำเนินการตาม โครงการพระราชดำริ	สำนักปลัด
๕	โครงการสนับสนุนกองทุน แม่ของแผ่นดิน	สนับสนุนกองทุนแม่ ของแผ่นดิน	หมู่ ๑-๙	-	-	๑๐๐,๐๐๐	๑๐๐,๐๐๐	๑๐๐,๐๐๐	จำนวนกิจกรรม	ประชาชนได้ ดำเนินการตาม โครงการกองทุนแม่ ของแผ่นดิน	สำนักปลัด
๖	โครงการสนับสนุนหมู่บ้าน เศรษฐกิจพอเพียงต้นแบบ	เพื่อสนับสนุน กิจกรรมที่เกี่ยวข้องกับ เศรษฐกิจพอเพียง	หมู่ ๖, ๘, ๙	-	-	๔๐,๐๐๐	๔๐,๐๐๐	๔๐,๐๐๐	จำนวนกิจกรรม	ประชาชนได้ดำเนิน ตามรอยเศรษฐกิจ พอเพียง	สำนักปลัด
๗	โครงการส่งเสริมสนับสนุน การดำเนินงานตามหลัก ปรัชญาเศรษฐกิจพอเพียง ระดับครัวเรือน ระดับชุมชน	เพื่อเสริมสนับสนุนการ ดำเนินงานตามหลัก ปรัชญาเศรษฐกิจ พอเพียง ระดับ ครัวเรือน ระดับชุมชน	อำเภอศรีวิไล	-	-	๓๐,๐๐๐	๓๐,๐๐๐	๓๐,๐๐๐	จำนวนกิจกรรม	ประชาชนได้เรียนรู้ หลักเศรษฐกิจพอเพียง	สำนักปลัด
๘	โครงการอบรมคุณธรรม จริยธรรมเยาวชน ในตำบลนาแสง	เพื่ออบรมคุณธรรม จริยธรรมเยาวชนใน ตำบลนาแสง	โรงเรียน สพฐ. ในตำบลนาแสง	-	-	๕๐,๐๐๐	๕๐,๐๐๐	๕๐,๐๐๐	ร้อยละ ผู้เข้าร่วม	เยาวชนในตำบลนา แสงมีคุณธรรม จริยธรรมที่ดี	กอง การศึกษา
รวม	๘ โครงการ	-	-	-	๗๐,๐๐๐	๕๒๐,๐๐๐	๕๒๐,๐๐๐	๕๒๐,๐๐๐	-	-	-

รายละเอียดโครงการพัฒนา
แผนพัฒนาท้องถิ่น (พ.ศ. ๒๕๖๑ - ๒๕๖๕)
องค์การบริหารส่วนตำบลนาแสง อำเภอศรีวิไล จังหวัดบึงกาฬ

แบบ ผ.๐๒

ก. ยุทธศาสตร์จังหวัดที่ ๖ การรักษาความสงบ ความมั่นคง และพัฒนาคนสู่สังคมคุณภาพ ภายใต้หลักปรัชญาของเศรษฐกิจพอเพียง

ข. ยุทธศาสตร์การพัฒนาขององค์กรปกครองส่วนท้องถิ่นในเขตจังหวัดที่ ๒ การพัฒนาด้านการเกษตรและคุณภาพชีวิต

๒. ยุทธศาสตร์การพัฒนาสังคมและคุณภาพชีวิต

๒.๓ แผนงานสาธารณสุข

ที่	โครงการ	วัตถุประสงค์	เป้าหมาย (ผลผลิตของ โครงการ)	งบประมาณ					ตัวชี้วัด (KPI)	ผลที่คาดว่าจะได้รับ	หน่วยงาน รับผิดชอบหลัก
				๒๕๖๑ (บาท)	๒๕๖๒ (บาท)	๒๕๖๓ (บาท)	๒๕๖๔ (บาท)	๒๕๖๕ (บาท)			
๑	โครงการรณรงค์ป้องกัน โรคพิษสุนัขบ้า	เพื่อฉีดวัคซีนป้องกัน โรคพิษสุนัขบ้า	เขตตำบล นาแสงปลอด โรคพิษสุนัขบ้า	-	๑๐๐,๐๐๐	๑๐๐,๐๐๐	๑๐๐,๐๐๐	๑๐๐,๐๐๐	จำนวนสุนัขที่ เป็นโรคพิษ สุนัขบ้าลดลง	สุนัขในตำบลนาแสงไม่ มีโรคพิษสุนัขบ้า และ คนไม่ติดเชื่อ	สำนักงานปลัด
๒	โครงการรณรงค์และ ป้องกันโรคไข้เลือดออก	เพื่อประชาสัมพันธ์ให้ ความรู้และป้องกัน ไข้เลือดออก	ตำบลนาแสง	-	-	๑๐๐,๐๐๐	๑๐๐,๐๐๐	๑๐๐,๐๐๐	จำนวนผู้ป่วย ไข้เลือดออก ลดลง	ประชาชนป่วยเป็นโรค ไข้เลือดออก	สำนักงานปลัด
รวม	๒ โครงการ	-	-	-	๑๐๐,๐๐๐	๒๐๐,๐๐๐	๒๐๐,๐๐๐	๒๐๐,๐๐๐	-	-	-

รายละเอียดโครงการพัฒนา
แผนพัฒนาท้องถิ่น (พ.ศ. ๒๕๖๑ - ๒๕๖๕)
องค์การบริหารส่วนตำบลนาแสง อำเภอศรีวิไล จังหวัดบึงกาฬ

แบบ ผ.๐๒

ก. ยุทธศาสตร์จังหวัดที่ ๖ การรักษาความสงบ ความมั่นคง และพัฒนาคนสู่สังคมคุณภาพ ภายใต้หลักปรัชญาของเศรษฐกิจพอเพียง

ข. ยุทธศาสตร์การพัฒนาขององค์กรปกครองส่วนท้องถิ่นในเขตจังหวัดที่ ๒ การพัฒนาด้านการเกษตรและคุณภาพชีวิต

๒. ยุทธศาสตร์การพัฒนาสังคมและคุณภาพชีวิต

๒.๔ แผนงานการศึกษา

ที่	โครงการ	วัตถุประสงค์	เป้าหมาย (ผลผลิตของ โครงการ)	งบประมาณ					ตัวชี้วัด (KPI)	ผลที่คาดว่าจะได้รับ	หน่วยงาน รับผิดชอบหลัก
				๒๕๖๑ (บาท)	๒๕๖๒ (บาท)	๒๕๖๓ (บาท)	๒๕๖๔ (บาท)	๒๕๖๕ (บาท)			
๑	โครงการศึกษาแหล่งเรียนรู้	เพื่อให้ผู้เรียนมีความรู้ และเกิดทักษะด้านการ คิดการใช้ภาษา การสังเกต การจำแนก	เด็กเล็ก ศพด. จำนวน ๑๕๐ คน	-	๙๐,๐๐๐	๙๐,๐๐๐	๙๐,๐๐๐	๙๐,๐๐๐	เด็กเล็ก ศพด. ร้อยละ ๘๐ มีพัฒนาการ ที่เหมาะสม	ให้ผู้เรียนได้เรียนรู้ สิ่งใหม่ๆจากแหล่ง เรียนรู้นอกสถานที่	กอง การศึกษา
๒	โครงการเปิดบ้านวิชาการ (Open House) ตำบลนาแสง	เพื่อให้นักเรียนได้ พัฒนาทักษะทางด้าน วิชาการ	โรงเรียน สพฐ.ใน ตำบลนาแสง	-	-	๖๐,๐๐๐	๖๐,๐๐๐	๖๐,๐๐๐	ร้อยละของ นักเรียนที่เข้า ร่วม	นักเรียนในตำบลนา แสงมีทักษะความรู้ที่ เพิ่มมากขึ้น	กอง การศึกษา
๓	โครงการส่งเสริมกิจกรรมวัน เด็กแห่งชาติ	เพื่อให้เด็กได้แสดง แสดงออกและมี กิจกรรม นันทนาการ ที่ดี	ศพด. และ สพฐ. ในตำบลนาแสง	-	๗๐๐,๐๐๐	๗๐๐,๐๐๐	๗๐๐,๐๐๐	๗๐๐,๐๐๐	ร้อยละของ เด็กเข้าร่วม	เด็กเติบโตเป็น ผู้ใหญ่ที่มีคุณภาพ	กอง การศึกษา
๔	โครงการส่งเสริมและพัฒนา การบริหารศูนย์พัฒนาเด็กเล็ก สังกัด อบต.นาแสง	เพื่อส่งเสริมและ พัฒนาครูและ บุคลากรที่เกี่ยวข้อง กับ ศพด.	ครูและบุคลากร ที่เกี่ยวข้อง	-	๑๐๐,๐๐๐	๑๐๐,๐๐๐	๑๐๐,๐๐๐	๑๐๐,๐๐๐	ครูและบุคลากร ที่เกี่ยวข้อง ร้อยละ ๙๐	ครูและบุคลากรที่เกี่ยวข้อง กับ ศพด.มีความ รู้ความเข้าใจในการ ปฏิบัติงาน	กอง การศึกษา
๕	โครงการอาหารกลางวัน สำหรับศูนย์พัฒนาเด็กเล็ก	เพื่อจ่ายเป็นค่าอาหาร กลางวันให้แก่ศูนย์ เด็กเล็กในสังกัด อบต.นาแสง	ศพด. ใน ตำบลนาแสง จำนวน ๓ แห่ง	๑,๑๗๖,๐๐๐	๑,๑๗๖,๐๐๐	๑,๒๐๐,๐๐๐	๑,๒๐๐,๐๐๐	๑,๒๐๐,๐๐๐	ร้อยละของเด็ก ที่ได้รับอาหาร กลางวัน	เด็กมีสุขภาพที่แข็งแรง ได้รับประทานอาหาร ครบ ๕ หมู่	กอง การศึกษา

รายละเอียดโครงการพัฒนา
แผนพัฒนาท้องถิ่น (พ.ศ. ๒๕๖๑ - ๒๕๖๕)
องค์การบริหารส่วนตำบลนาแสง อำเภอศรีวิไล จังหวัดบึงกาฬ

แบบ ผ.๐๒

ก. ยุทธศาสตร์จังหวัดที่ ๖ การรักษาความสงบ ความมั่นคง และพัฒนาคนสู่สังคมคุณภาพ ภายใต้หลักปรัชญาของเศรษฐกิจพอเพียง

ข. ยุทธศาสตร์การพัฒนาขององค์กรปกครองส่วนท้องถิ่นในเขตจังหวัดที่ ๒ การพัฒนาด้านการเกษตรและคุณภาพชีวิต

๒. ยุทธศาสตร์การพัฒนาสังคมและคุณภาพชีวิต

๒.๔ แผนงานการศึกษา

ที่	โครงการ	วัตถุประสงค์	เป้าหมาย (ผลผลิตของ โครงการ)	งบประมาณ					ตัวชี้วัด (KPI)	ผลที่คาดว่าจะได้รับ	หน่วยงาน รับผิดชอบหลัก
				๒๕๖๑ (บาท)	๒๕๖๒ (บาท)	๒๕๖๓ (บาท)	๒๕๖๔ (บาท)	๒๕๖๕ (บาท)			
๖	โครงการสนับสนุน อาหารเสริม (นม)	เพื่อให้เด็กนักเรียน ได้ดื่มนมทุกคน	โรงเรียนสังกัด สพฐ. และศพด. ในตำบลนาแสง	๑,๖๐๙,๖๐๘	๑,๖๐๙,๖๐๘	๑,๗๐๐,๐๐๐	๑,๗๐๐,๐๐๐	๑,๗๐๐,๐๐๐	จำนวนเงิน สนับสนุน	เด็กมีสุขภาพที่ แข็งแรง	กอง การศึกษา
๗	โครงการสนับสนุน อาหารกลางวัน	เพื่ออุดหนุนค่าอาหาร กลางวันให้แก่ โรงเรียนในเขตตำบล นาแสง	โรงเรียนสังกัด สพฐ. ในเขต ตำบลนาแสง	๒,๔๐๐,๐๐๐	๒,๔๐๐,๐๐๐	๒,๕๐๐,๐๐๐	๒,๕๐๐,๐๐๐	๒,๕๐๐,๐๐๐	จำนวนเงิน อุดหนุน	เด็กมีสุขภาพที่แข็งแรง ได้รับประทานอาหาร ครบ ๕ หมู่	กอง การศึกษา
๘	โครงการจัดการเรียน การสอน(รายหัว)ของศูนย์ เด็กเล็ก	เพื่อจ่ายเป็นค่าจัดการ เรียนการสอน(ราย หัว)เด็กปฐมวัย ใน ศูนย์เด็กเล็ก สังกัด อบต.นาแสง	ศพด. ใน ตำบลนาแสง จำนวน ๓ แห่ง	๔๐๘,๐๐๐	๔๐๘,๐๐๐	๔๒๐,๐๐๐	๔๒๐,๐๐๐	๔๒๐,๐๐๐	ร้อยละของเด็ก ที่ได้รับการ สอนที่มี ประสิทธิภาพ	เด็กได้รับการเรียนการ สอนที่มีประสิทธิภาพ	กอง การศึกษา
๙	โครงการจัดซื้อหนังสือเรียน ของศูนย์เด็กเล็ก	เพื่อเป็นค่าจัดซื้อ หนังสือเรียน สำหรับ เด็กประถมวัย	เด็กเล็กใน ศพด. เขตตำบลนาแสง ทั้ง ๓ แห่ง มีหนังสือเรียน	๔๘,๐๐๐	๔๘,๐๐๐	๕๐,๐๐๐	๕๐,๐๐๐	๕๐,๐๐๐	จำนวนเด็กที่มี หนังสือเรียน	เด็กได้เรียนรู้จากตำรา เรียนที่ได้มาตรฐาน	กอง การศึกษา
๑๐	โครงการจัดซื้ออุปกรณ์ การเรียนของศูนย์พัฒนา เด็กเล็ก	เพื่อเป็นค่าจัดซื้อ อุปกรณ์ในศูนย์พัฒนา เด็กเล็ก	เด็กเล็กใน ศพด. เขตตำบลนาแสง ทั้ง ๓ แห่งมี อุปกรณ์การเรียน	๔๘,๐๐๐	๔๘,๐๐๐	๔๘,๐๐๐	๕๐,๐๐๐	๕๐,๐๐๐	จำนวนเด็กที่มี อุปกรณ์ในการ เรียน	เด็กมีอุปกรณ์ที่มี คุณภาพ เพื่อใช้ในการ เรียน	กอง การศึกษา

รายละเอียดโครงการพัฒนา
แผนพัฒนาท้องถิ่น (พ.ศ. ๒๕๖๑ - ๒๕๖๕)
องค์การบริหารส่วนตำบลนาแสง อำเภอศรีวิไล จังหวัดบึงกาฬ

แบบ ผ.๐๒

ก. ยุทธศาสตร์จังหวัดที่ ๖ การรักษาความสงบ ความมั่นคง และพัฒนาคนสู่สังคมคุณภาพ ภายใต้หลักปรัชญาของเศรษฐกิจพอเพียง

ข. ยุทธศาสตร์การพัฒนาขององค์กรปกครองส่วนท้องถิ่นในเขตจังหวัดที่ ๒ การพัฒนาด้านการเกษตรและคุณภาพชีวิต

๒. ยุทธศาสตร์การพัฒนาสังคมและคุณภาพชีวิต

๒.๔ แผนงานการศึกษา

ที่	โครงการ	วัตถุประสงค์	เป้าหมาย (ผลผลิตของ โครงการ)	งบประมาณ					ตัวชี้วัด (KPI)	ผลที่คาดว่าจะได้รับ	หน่วยงาน รับผิดชอบหลัก
				๒๕๖๑ (บาท)	๒๕๖๒ (บาท)	๒๕๖๓ (บาท)	๒๕๖๔ (บาท)	๒๕๖๕ (บาท)			
๑๑	โครงการจัดซื้อเครื่องแบบนักเรียนของศูนย์เด็กเล็ก	เพื่อเป็นค่าจัดซื้อเครื่องแบบนักเรียนในศูนย์พัฒนาเด็กเล็ก	เด็กเล็กใน ศพด. เขตตำบลนาแสง ทั้ง ๓ แห่ง มีเครื่องแบบนักเรียน	๗๒,๐๐๐	๗๒,๐๐๐	๘๐,๐๐๐	๘๐,๐๐๐	๘๐,๐๐๐	จำนวนเด็กที่มีเครื่องแบบนักเรียน	เด็กมีเครื่องแบบนักเรียนที่มีคุณภาพ	กองการศึกษา
๑๒	โครงการพัฒนาคุณภาพผู้เรียนของศูนย์เด็กเล็ก	เพื่อให้เด็กเล็กมีพัฒนาการเรียนรู้ด้านวิชาการ คุณธรรม จริยธรรม และเป็นคนดีของสังคม	เด็กเล็กใน ศพด. เขตตำบลนาแสง ทั้ง ๓ แห่ง มีการพัฒนาด้านวิชาการ คุณธรรม จริยธรรม	๑๐๓,๒๐๐	๑๐๓,๒๐๐	๑๑๐,๐๐๐	๑๑๐,๐๐๐	๑๑๐,๐๐๐	จำนวนเด็กที่ได้รับการพัฒนา	เด็กเล็กมีพัฒนาการที่สมวัย	กองการศึกษา
๑๓	โครงการสนับสนุนการเรียนรู้ภาษาที่สาม	เพื่อสนับสนุนการเรียนรู้ภาษาที่สามของนักเรียน	นักเรียนโรงเรียนในตำบลนาแสง	๒๐,๐๐๐	๒๐,๐๐๐	๕๐,๐๐๐	๕๐,๐๐๐	๕๐,๐๐๐	ร้อยละของเด็กที่เข้าร่วม	นักเรียนได้รับการพัฒนาการศึกษาภาษาที่สามอย่างมีประสิทธิภาพ	กองการศึกษา
๑๔	โครงการผลิตสื่อการเรียนรู้สำหรับเด็กปฐมวัย	เพื่อเสริมสร้างพัฒนาการทางอารมณ์ และสังคมให้แก่เด็ก	ศูนย์พัฒนาเด็กเล็ก สังกัดอบต.นาแสง	-	๓๐,๐๐๐	๕๐,๐๐๐	๕๐,๐๐๐	๕๐,๐๐๐	จำนวนเด็กที่ได้รับการพัฒนา	เด็กมีพัฒนาการที่เหมาะสมตามวัย	กองการศึกษา

รายละเอียดโครงการพัฒนา
แผนพัฒนาท้องถิ่น (พ.ศ. ๒๕๖๑ - ๒๕๖๕)
องค์การบริหารส่วนตำบลนาแสง อำเภอศรีวิไล จังหวัดบึงกาฬ

แบบ ผ.๐๒

ก. ยุทธศาสตร์จังหวัดที่ ๖ การรักษาความสงบ ความมั่นคง และพัฒนาคนสู่สังคมคุณภาพ ภายใต้หลักปรัชญาของเศรษฐกิจพอเพียง

ข. ยุทธศาสตร์การพัฒนาขององค์กรปกครองส่วนท้องถิ่นในเขตจังหวัดที่ ๒ การพัฒนาด้านการเกษตรและคุณภาพชีวิต

๒. ยุทธศาสตร์การพัฒนาสังคมและคุณภาพชีวิต

๒.๔ แผนงานการศึกษา

ที่	โครงการ	วัตถุประสงค์	เป้าหมาย (ผลผลิตของ โครงการ)	งบประมาณ					ตัวชี้วัด (KPI)	ผลที่คาดว่าจะได้รับ	หน่วยงาน รับผิดชอบหลัก
				๒๕๖๑ (บาท)	๒๕๖๒ (บาท)	๒๕๖๓ (บาท)	๒๕๖๔ (บาท)	๒๕๖๕ (บาท)			
๑๕	โครงการส่งเสริม หนูน้อยฟันดี	เพื่อส่งเสริมให้เด็กเล็ก มีสุขภาพในช่องปาก ที่ดี/แก้ปัญหาฟันผุ	จัดกิจกรรมตรวจ สุขภาพในช่อง ปาก/อบรมให้ ความรู้แก่ ผู้ปกครองเด็ก ของศูนย์พัฒนา เด็กเล็ก สังกัด อบต.นาแสง	-	๙,๐๐๐	๑๐,๐๐๐	๑๐,๐๐๐	๑๐,๐๐๐	เด็กเล็ก ศพต. ร้อยละ ๘๐ ได้รับการตรวจ สุขภาพช่องปาก	เด็กเล็กมีสุขภาพใน ช่องปากดีขึ้น/ ผู้ปกครองมีความรู้ ด้านการดูแลช่องปาก ของเด็ก	กอง การศึกษา
๑๖	โครงการสร้างเสริม คุณธรรมจริยธรรม	เพื่อเสริมสร้าง คุณธรรมจริยธรรม ให้เด็กเล็ก	จัดกิจกรรมสวด มนต์ทุกวันศุกร์ ในศูนย์พัฒนา เด็กเล็ก สังกัด อบต.นาแสง	-	๙,๐๐๐	๑๐,๐๐๐	๑๐,๐๐๐	๑๐,๐๐๐	เด็กเล็ก ศพต. ร้อยละ ๘๐ เข้าร่วม	เด็กมีคุณธรรม จริยธรรม	กอง การศึกษา
๑๗	โครงการจัดกิจกรรม เฉลิมพระเกียรติ สมเด็จพระนางเจ้าสิริกิติ์ พระบรมราชินีนาถ พระ บรมราชชนนีพันปีหลวง ๑๒ สิงหาคม	เพื่อส่งเสริมให้เด็กเล็ก รู้ถึงพระคุณแม่ และมี ความจงรักภักดีต่อ สถาบัน พระมหากษัตริย์	จัดกิจกรรมเนื่อง ในโอกาสวัน เฉลิมพระ ชนมพรรษา	-	-	๑๕,๐๐๐	๑๕,๐๐๐	๑๕,๐๐๐	เด็กเล็ก ศพต. ร้อยละ ๘๐ เข้าร่วม	เด็กเล็กรู้ถึงพระคุณ ของแม่และแสดงออก ถึงความกตัญญู รวมทั้งแสดงออกถึง ความจงรักภักดี	กอง การศึกษา

รายละเอียดโครงการพัฒนา
แผนพัฒนาท้องถิ่น (พ.ศ. ๒๕๖๑ - ๒๕๖๕)
องค์การบริหารส่วนตำบลนาแสง อำเภอศรีวิไล จังหวัดบึงกาฬ

แบบ ผ.๐๒

ก. ยุทธศาสตร์จังหวัดที่ ๖ การรักษาความสงบ ความมั่นคง และพัฒนาคนสู่สังคมคุณภาพ ภายใต้หลักปรัชญาของเศรษฐกิจพอเพียง

ข. ยุทธศาสตร์การพัฒนาขององค์กรปกครองส่วนท้องถิ่นในเขตจังหวัดที่ ๒ การพัฒนาด้านการเกษตรและคุณภาพชีวิต

๒. ยุทธศาสตร์การพัฒนาสังคมและคุณภาพชีวิต

๒.๔ แผนงานการศึกษา

ที่	โครงการ	วัตถุประสงค์	เป้าหมาย (ผลผลิตของ โครงการ)	งบประมาณ					ตัวชี้วัด (KPI)	ผลที่คาดว่าจะได้รับ	หน่วยงาน รับผิดชอบหลัก
				๒๕๖๑ (บาท)	๒๕๖๒ (บาท)	๒๕๖๓ (บาท)	๒๕๖๔ (บาท)	๒๕๖๕ (บาท)			
๑๘	โครงการหนุนน้อมนาฏศิลป์	เพื่อส่งเสริมให้เด็กเล็กเรียนรู้วัฒนธรรมทางด้านดนตรีและนาฏศิลป์ไทย	จัดหาสื่อการเรียนการสอนและสอนดนตรีนาฏศิลป์ไทย	-	๓๐,๐๐๐	๓๐,๐๐๐	๓๐,๐๐๐	๓๐,๐๐๐	เด็กเล็ก ศพด. ร้อยละ ๘๐ เข้าร่วม	เด็กเล็กเรียนรู้วัฒนธรรมทางด้านดนตรีและนาฏศิลป์ไทย	กองการศึกษา
๑๙	โครงการตัวมเตี้ยมเยียมวัยเตาะแตะ	เพื่อส่งเสริมให้เด็กเล็กได้รับการถ่ายทอดความรู้ทางภูมิปัญญาท้องถิ่นจากผู้สูงอายุในท้องถิ่น	ได้รับการถ่ายทอดความเรื่องเรื่องอาหารและเครื่องจักสาน	-	๓๐,๐๐๐	๓๐,๐๐๐	๓๐,๐๐๐	๓๐,๐๐๐	เด็กเล็ก ศพด. ร้อยละ ๘๐ เข้าร่วม	เด็กได้เรียนรู้เรื่องราวภูมิปัญญาท้องถิ่น และเกิดความภาคภูมิใจในท้องถิ่นตน	กองการศึกษา
๒๐	โครงการพัฒนาศักยภาพบุคลากร	เพื่อส่งเสริมให้บุคลากรทางการศึกษาได้เข้ารับการฝึกอบรมเพิ่มพูนความรู้ในการปฏิบัติงานเพิ่มมากขึ้น	บุคลากรทางการศึกษาสังกัด อบต.นาแสง	-	๖๐,๐๐๐	๑๐๐,๐๐๐	๑๐๐,๐๐๐	๑๐๐,๐๐๐	บุคลากรทางการศึกษาร้อยละ ๘๐ เข้าร่วม	บุคลากรทางการศึกษา มีความรู้และทักษะในการปฏิบัติงานมากขึ้น	กองการศึกษา
๒๑	โครงการห้องเรียนสดใสเด็กไทยเบิกบาน	เพื่อตกแต่งห้องเรียนให้สะอาด สดใส สดชื่น	ตกแต่งห้องเรียน ศพด. สังกัด อบต.นาแสง	-	๑๕,๐๐๐	๑๕,๐๐๐	๑๕,๐๐๐	๑๕,๐๐๐	จำนวนห้องเรียนที่ได้รับการตกแต่ง	ห้องเรียนมีความสะอาด สดใส สดชื่นเอื้อต่อการเรียนรู้	กองการศึกษา
๒๒	โครงการปรับปรุงภูมิทัศน์ศูนย์พัฒนาเด็กเล็ก	เพื่อปรับปรุงภูมิทัศน์ศูนย์พัฒนาเด็กเล็ก	ศพด. สังกัด อบต.นาแสง	-	๑๐๐,๐๐๐	๑๐๐,๐๐๐	๑๐๐,๐๐๐	๑๐๐,๐๐๐	จำนวน ศพด. ที่ได้รับการปรับปรุงภูมิทัศน์	ภูมิทัศน์หน้าศูนย์พัฒนาเด็กเล็กมีความสวยงาม ร่มรื่นปลอดภัยมากขึ้น	กองการศึกษา

รายละเอียดโครงการพัฒนา
แผนพัฒนาท้องถิ่น (พ.ศ. ๒๕๖๑ - ๒๕๖๕)
องค์การบริหารส่วนตำบลนาแสง อำเภอศรีวิไล จังหวัดบึงกาฬ

แบบ ผ.๐๒

ก. ยุทธศาสตร์จังหวัดที่ ๖ การรักษาความสงบ ความมั่นคง และพัฒนาคนสู่สังคมคุณภาพ ภายใต้หลักปรัชญาของเศรษฐกิจพอเพียง

ข. ยุทธศาสตร์การพัฒนาขององค์กรปกครองส่วนท้องถิ่นในเขตจังหวัดที่ ๒ การพัฒนาด้านการเกษตรและคุณภาพชีวิต

๒. ยุทธศาสตร์การพัฒนาสังคมและคุณภาพชีวิต

๒.๔ แผนงานการศึกษา

ที่	โครงการ	วัตถุประสงค์	เป้าหมาย (ผลผลิตของ โครงการ)	งบประมาณ					ตัวชี้วัด (KPI)	ผลที่คาดว่าจะได้รับ	หน่วยงาน รับผิดชอบหลัก
				๒๕๖๑ (บาท)	๒๕๖๒ (บาท)	๒๕๖๓ (บาท)	๒๕๖๔ (บาท)	๒๕๖๕ (บาท)			
๒๓	โครงการก่อสร้างทางเดิน แบบมีหลังคา ศูนย์พัฒนา เด็กเล็ก	เพื่อใช้ปกกันแดดและ ฝนในทางเดินศูนย์ พัฒนาเด็ก	ก่อสร้างทางเดิน ภายใน ศพด. สังกัดอบต.นาแสง	-	๑๐๐,๐๐๐	๓๐๐,๐๐๐	๓๐๐,๐๐๐	๓๐๐,๐๐๐	จำนวน ศพด. ที่ได้รับการ ก่อสร้าง	เด็กผู้ปกครอง และผู้ มาติดต่อศูนย์พัฒนา เด็กเล็ก ไม่ร้อนแดด และเปียกฝน	กอง การศึกษา
๒๔	โครงการจัดการประชุม ผู้ปกครอง	เพื่อเสริมสร้างความ ร่วมมือและสร้างความ เข้าใจเกี่ยวกับการ ดำเนินงานของศูนย์เด็ก เล็ก รวมทั้งแลกเปลี่ยน ข้อมูลความคิดเห็น	จัดประชุม ผู้ปกครอง อย่าง น้อยปีการศึกษา ละ ๑ ครั้ง	-	๑๕,๐๐๐	๑๕,๐๐๐	๑๕,๐๐๐	๑๕,๐๐๐	ผู้ปกครองเด็ก ร้อยละ ๖๐ เข้าร่วม	ผู้ปกครองให้ความ ร่วมมือและมีความ เข้าใจในการ ดำเนินงานของศูนย์ เด็กเล็กมากขึ้น	กอง การศึกษา
๒๕	โครงการเยี่ยมบ้านเด็กเล็ก	เพื่อสร้างความสัมพันธ์ อันดี ความร่วมมือและ การแลกเปลี่ยนข้อมูล ในการดูแลและการส่ง- เสริมพัฒนาการแก่เด็ก	จัดกิจกรรมออก เยี่ยมบ้านเด็ก เล็กทุกคนปีการ- ศึกษาละ ๑ ครั้ง	-	-	๙,๐๐๐	๙,๐๐๐	๙,๐๐๐	จำนวนการ ออกเยี่ยมบ้าน เด็กเล็ก	ผู้ปกครองและศูนย์เด็ก เล็กมีความสัมพันธ์ที่ดี รวมทั้งการดูแล แก้ปัญหา และเด็กมี พัฒนาการดีขึ้น	กอง การศึกษา
๒๖	โครงการสานสัมพันธ์ชุมชน	เพื่อเสริมสร้าง ความสัมพันธ์และ ความร่วมมือระหว่าง ศูนย์พัฒนาเด็กเล็ก และชุมชน	ศพด. ให้ความ ร่วมมือและ สนับสนุนการ ดำเนินงาน สาธารณประโยชน์ ของชุมชน	-	-	๙,๐๐๐	๙,๐๐๐	๙,๐๐๐	จำนวนการให้ ความร่วมมือ	เกิดความร่วมมือและ ความสัมพันธ์อันดี ระหว่างศูนย์พัฒนา เด็กเล็กกับชุมชน มากขึ้น	กอง การศึกษา

รายละเอียดโครงการพัฒนา
แผนพัฒนาท้องถิ่น (พ.ศ. ๒๕๖๑ - ๒๕๖๕)
องค์การบริหารส่วนตำบลนาแสง อำเภอศรีวิไล จังหวัดบึงกาฬ

แบบ ผ.๐๒

ก. ยุทธศาสตร์จังหวัดที่ ๖ การรักษาความสงบ ความมั่นคง และพัฒนาคนสู่สังคมคุณภาพ ภายใต้หลักปรัชญาของเศรษฐกิจพอเพียง

ข. ยุทธศาสตร์การพัฒนาขององค์กรปกครองส่วนท้องถิ่นในเขตจังหวัดที่ ๒ การพัฒนาด้านการเกษตรและคุณภาพชีวิต

๒. ยุทธศาสตร์การพัฒนาสังคมและคุณภาพชีวิต

๒.๔ แผนงานการศึกษา

ที่	โครงการ	วัตถุประสงค์	เป้าหมาย (ผลผลิตของ โครงการ)	งบประมาณ					ตัวชี้วัด (KPI)	ผลที่คาดว่าจะได้รับ	หน่วยงาน รับผิดชอบหลัก
				๒๕๖๑ (บาท)	๒๕๖๒ (บาท)	๒๕๖๓ (บาท)	๒๕๖๔ (บาท)	๒๕๖๕ (บาท)			
๒๗	โครงการเสริมสร้างความรู้เกี่ยวกับอาเซียนให้กับเด็ก	เพื่อให้เด็กมีความรู้เกี่ยวกับการเป็นประชาคมอาเซียนตามวัย	จัดกิจกรรมเสริมสร้างความรู้เกี่ยวกับอาเซียนที่เหมาะสมตามวัย-ของเด็กเล็ก เช่น การแต่งกายภาษา	-	-	๙,๐๐๐	๙,๐๐๐	๙,๐๐๐	เด็กเล็ก ศพด. ร้อยละ ๘๐ เข้าร่วม	เด็กเล็กมีทักษะทางด้านภาษาและความรอบรู้ด้านอาเซียน	กองการศึกษา
๒๘	โครงการเสริมสร้างความรู้เกี่ยวกับอาเซียนและภาษาต่างประเทศให้แก่บุคลากร	เพื่อให้บุคลากรมีความรู้ ความเข้าใจเกี่ยวกับภาษาต่างประเทศ	จัดกิจกรรมพัฒนาทักษะภาษาต่างประเทศและภาษาในประชาคมอาเซียน	-	-	๙,๐๐๐	๙,๐๐๐	๙,๐๐๐	บุคลากร ร้อยละ ๘๐ เข้าร่วม	บุคลากรมีความรู้ความเข้าใจเกี่ยวกับภาษาต่างประเทศที่ดีมากขึ้น	กองการศึกษา
๒๙	โครงการยกระดับผลสัมฤทธิ์ของนักเรียนในตำบลนาแสง	เพื่อพัฒนาผลสัมฤทธิ์ของนักเรียน	โรงเรียน สพฐ. ในตำบลนาแสง	-	-	๔๐,๐๐๐	๔๐,๐๐๐	๔๐,๐๐๐	ผลสัมฤทธิ์ที่เพิ่มขึ้น	นักเรียนมีผลสัมฤทธิ์ที่เพิ่มขึ้น	กองการศึกษา
๓๐	โครงการจัดหาสื่อห้องสมุดสำหรับโรงเรียนในตำบลนาแสง	เพื่อเป็นแหล่งศึกษาหาความรู้แก่นักเรียน	โรงเรียน สพฐ. ในตำบลนาแสง	-	-	๓๐๐,๐๐๐	๓๐๐,๐๐๐	๓๐๐,๐๐๐	จำนวนแห่ง	นักเรียนมีสถานที่ในการศึกษาหาความรู้มากขึ้น	กองการศึกษา
รวม	๓๐ โครงการ	-	-	๕,๘๘๔,๘๐๘	๗,๑๗๒,๘๐๘	๘,๑๖๑,๐๐๐	๘,๑๖๑,๐๐๐	๘,๑๖๑,๐๐๐	-	-	-

รายละเอียดโครงการพัฒนา
แผนพัฒนาท้องถิ่น (พ.ศ. ๒๕๖๑ - ๒๕๖๕)
องค์การบริหารส่วนตำบลนาแสง อำเภอสรีวิไล จังหวัดบึงกาฬ

แบบ ผ.๐๒

- ก. ยุทธศาสตร์จังหวัดที่ ๖ การรักษาความสงบ ความมั่นคง และพัฒนาคนสู่สังคมคุณภาพ ภายใต้หลักปรัชญาของเศรษฐกิจพอเพียง
- ข. ยุทธศาสตร์การพัฒนาขององค์กรปกครองส่วนท้องถิ่นในเขตจังหวัดที่ ๓ การพัฒนาด้านการจัดระเบียบชุมชน สังคม และการรักษาความสงบเรียบร้อย
๓. ยุทธศาสตร์การพัฒนาด้านการจัดระเบียบชุมชน สังคม และความสงบ
- ๓.๑ แผนงานการรักษาความสงบภายใน

ที่	โครงการ	วัตถุประสงค์	เป้าหมาย (ผลผลิตของ โครงการ)	งบประมาณ					ตัวชี้วัด (KPI)	ผลที่คาดว่าจะได้รับ	หน่วยงาน รับผิดชอบหลัก
				๒๕๖๑ (บาท)	๒๕๖๒ (บาท)	๒๕๖๓ (บาท)	๒๕๖๔ (บาท)	๒๕๖๕ (บาท)			
๑	โครงการป้องกันและแก้ไข ปัญหายาเสพติด	เพื่อสนับสนุนการ ดำเนินการป้องกัน และแก้ไข ปัญหายาเสพติด	อำเภอสรีวิไล	๕๐,๐๐๐	๕๐,๐๐๐	๓๐,๐๐๐	๓๐,๐๐๐	๓๐,๐๐๐	จำนวนกลุ่ม เป้าหมาย	ปัญหายาเสพติด ลดลงน้อยลง	สำนักงานปลัด
๒	โครงการติดตั้งกล้องวงจรปิด รอบอาคารและในสำนักงาน องค์การบริหารส่วนตำบล นาแสง	เพื่อเป็นการรักษา สถานที่และ ทรัพย์สิน ของทางราชการ ให้มีความมั่นคง และปลอดภัย	ติดตั้งกล้องวงจร ปิดบริเวณรอบ อาคารและใน อาคารสำนักงาน องค์การบริหาร ส่วนตำบลนาแสง	-	-	๕๐๐,๐๐๐	๕๐๐,๐๐๐	๕๐๐,๐๐๐	จำนวนกล้อง วงจรปิด	สถานที่และทรัพย์สิน ของทางราชการ มีความมั่นคงและ ปลอดภัยยิ่งขึ้น	สำนักงานปลัด
๓	โครงการป้องกันและ ลดอุบัติเหตุช่วงเทศกาล ปีใหม่ สงกรานต์	เพื่อป้องกัน และลดอุบัติเหตุ ช่วงเทศกาล	ตำบลนาแสง ไม่มีผู้ได้รับบาดเจ็บ หรือเสียชีวิต	๔๐,๐๐๐	๖๐,๐๐๐	๘๐,๐๐๐	๘๐,๐๐๐	๘๐,๐๐๐	จำนวนครั้ง ของอุบัติเหตุ ในชุมชนลดลง	ตำบลนาแสง ไม่มีผู้ได้รับบาดเจ็บ หรือเสียชีวิต	สำนักงานปลัด
๔	สนับสนุนกิจกรรม อปพร.	เพื่อเป็นการสร้าง ความรักความ สามัคคีและเป็นการ สร้างขวัญกำลังใจ แก่ อปพร.	อปพร. ตำบลนาแสง	๒๐,๐๐๐	๓๐,๐๐๐	๕๐,๐๐๐	๕๐,๐๐๐	๕๐,๐๐๐	ร้อยละ ๘๐ ของ อปพร. เข้าร่วม	อปพร. มีความรัก ความสามัคคี และมี กำลังใจในการปฏิบัติ หน้าที่	สำนักงานปลัด

รายละเอียดโครงการพัฒนา
แผนพัฒนาท้องถิ่น (พ.ศ. ๒๕๖๑ - ๒๕๖๕)
องค์การบริหารส่วนตำบลนาแสง อำเภอศรีวิไล จังหวัดบึงกาฬ

แบบ ผ.๐๒

- ก. ยุทธศาสตร์จังหวัดที่ ๖ การรักษาความสงบ ความมั่นคง และพัฒนาคนสู่สังคมคุณภาพ ภายใต้หลักปรัชญาของเศรษฐกิจพอเพียง
- ข. ยุทธศาสตร์การพัฒนาขององค์กรปกครองส่วนท้องถิ่นในเขตจังหวัดที่ ๓ การพัฒนาด้านการจัดระเบียบชุมชน สังคม และการรักษาความสงบเรียบร้อย
๓. ยุทธศาสตร์การพัฒนาด้านการจัดระเบียบชุมชน สังคม และความสงบ
- ๓.๑ แผนงานการรักษาความสงบภายใน

ที่	โครงการ	วัตถุประสงค์	เป้าหมาย (ผลผลิตของ โครงการ)	งบประมาณ					ตัวชี้วัด (KPI)	ผลที่คาดว่าจะได้รับ	หน่วยงาน รับผิดชอบหลัก
				๒๕๖๑ (บาท)	๒๕๖๒ (บาท)	๒๕๖๓ (บาท)	๒๕๖๔ (บาท)	๒๕๖๕ (บาท)			
๕	โครงการฝึกอบรม กู้ชีพ กู้ภัย อบต.นาแสง	เพื่อทบทวนทักษะ พื้นฐานในการปฐม พยาบาลเบื้องต้น ให้ทีมกู้ชีพกู้ภัย	กู้ชีพกู้ภัย อบต.นาแสง	๙๐,๐๐๐	๙๐,๐๐๐	๙๐,๐๐๐	๙๐,๐๐๐	๙๐,๐๐๐	จำนวนกลุ่ม เป้าหมาย	ปัญหาอาสพ ติดลดน้อยลง	สำนักปลัด
๖	โครงการฝึกอบรมทบทวน สมาชิก อปพร. อบต.นาแสง	เพื่ออบรมเพิ่ม จำนวนสมาชิก อป พร.นาแสง	อปพร. ๑๕๐ คน	๒๐๐,๐๐๐	๒๐๐,๐๐๐	๒๐๐,๐๐๐	๒๐๐,๐๐๐	๒๐๐,๐๐๐	ร้อยละ ๘๐ ของ อปพร. เข้าร่วม	ตำบลนาแสงมี อปพร. เพิ่มขึ้น	สำนักปลัด
๗	ซ่อมแผนป้องกันและระงับ อัคคีภัยในสถานศึกษา	เพื่อซักซ้อม เตรียมการป้องกัน กรณีเกิดอัคคีภัยใน สถานศึกษา	สถานศึกษาใน พื้นที่ปีละ ๑ แห่ง/ครั้ง	๒๐,๐๐๐	๒๐,๐๐๐	๕๐,๐๐๐	๕๐,๐๐๐	๕๐,๐๐๐	จำนวน สถานศึกษาที่ ได้รับการซ่อม แผนฯ	สถานศึกษามีความ พร้อมในการรับ สถานการณ์ กรณีเกิด อัคคีภัย	สำนักปลัด
๘	โครงการสนับสนุนป้อม ตำรวจชุมชนทุกอก และ ชรบ.หมู่บ้าน	เพื่อสนับสนุนกิจกรรม ต่างๆเพื่อความ ปลอดภัยของชุมชน	ป้อมตำรวจ ชุมชนและชรบ.	-	-	๑๐๐,๐๐๐	๑๐๐,๐๐๐	๑๐๐,๐๐๐	จำนวนแห่งที่ สนับสนุน	ประชาชนปลอดภัย จากการมีความพร้อม ของป้อมตำรวจและ ชรบ.	สำนักปลัด
๙	โครงการติดตั้งกล้องวงจรปิด ,กระจกมูมโค้งบริเวณทาง แยกของหมู่บ้าน	เพื่อให้ประชาชนมี ความปลอดภัย	หมู่ ๑-๙	-	-	๙๐๐,๐๐๐	๙๐๐,๐๐๐	๙๐๐,๐๐๐	จำนวนกล้อง วงจรปิด,กระจก มูมโค้ง	ประชาชนมีความ ปลอดภัยยิ่งขึ้น	สำนักปลัด

รายละเอียดโครงการพัฒนา
แผนพัฒนาท้องถิ่น (พ.ศ. ๒๕๖๑ - ๒๕๖๕)
องค์การบริหารส่วนตำบลนาแสง อำเภอศรีวิไล จังหวัดบึงกาฬ

แบบ ผ.๐๒

- ก. ยุทธศาสตร์จังหวัดที่ ๖ การรักษาความสงบ ความมั่นคง และพัฒนาคนสู่สังคมคุณภาพ ภายใต้หลักปรัชญาของเศรษฐกิจพอเพียง
- ข. ยุทธศาสตร์การพัฒนาขององค์กรปกครองส่วนท้องถิ่นในเขตจังหวัดที่ ๓ การพัฒนาด้านการจัดระเบียบชุมชน สังคม และการรักษาความสงบเรียบร้อย
๓. ยุทธศาสตร์การพัฒนาด้านการจัดระเบียบชุมชน สังคม และความสงบ
- ๓.๑ แผนงานการรักษาความสงบภายใน

ที่	โครงการ	วัตถุประสงค์	เป้าหมาย (ผลผลิตของ โครงการ)	งบประมาณ					ตัวชี้วัด (KPI)	ผลที่คาดว่าจะได้รับ	หน่วยงาน รับผิดชอบหลัก
				๒๕๖๑ (บาท)	๒๕๖๒ (บาท)	๒๕๖๓ (บาท)	๒๕๖๔ (บาท)	๒๕๖๕ (บาท)			
๑๐	โครงการสนับสนุนกิจกรรมต่อต้านยาเสพติด หมู่ ๑-๙	เพื่อสนับสนุนกิจกรรมต่อต้านยาเสพติด	อบต.นาแสง	-	-	๕๐,๐๐๐	๕๐,๐๐๐	๕๐,๐๐๐	จำนวนกลุ่มเป้าหมาย	ปัญหายาเสพติดลดลง	สำนักปลัด
๑๑	ออกข้อบัญญัติเรื่องควบคุมมลพิษทางกลิ่น,ทางเสียง	เพื่อควบคุมมลพิษทางกลิ่น และเสียงในหมู่บ้าน หมู่ที่ ๙	หมู่ ๑-๙	-	-	๑๐,๐๐๐	๑๐,๐๐๐	๑๐,๐๐๐	จำนวนข้อบัญญัติ	ประชาชนได้รับการคุ้มครองจากมลพิษ	สำนักปลัด
๑๒	โครงการจัดฝึกอบรม ประชุมชี้แจงทำความเข้าใจเพื่อปรับทัศนคติและจิตสำนึกที่ติงามในการอยู่ร่วมกันอย่างสมานฉันท์ โดยเน้นการมีส่วนร่วมของประชาชน	เพื่อปรับทัศนคติและจิตสำนึกที่ติงามในการอยู่ร่วมกันอย่างสมานฉันท์	อำเภอศรีวิไล	-	-	๑๕,๐๐๐	๑๕,๐๐๐	๑๕,๐๐๐	จำนวนเป้าหมาย	ประชาชนมีจิตสำนึกที่ติงามในการอยู่ร่วมกันอย่างสมานฉันท์	สำนักปลัด
รวม	๑๒ โครงการ	-	-	๔๒๐,๐๐๐	๔๕๐,๐๐๐	๒,๐๗๕,๐๐๐	๒,๐๗๕,๐๐๐	๒,๐๗๕,๐๐๐	-	-	-

รายละเอียดโครงการพัฒนา
แผนพัฒนาท้องถิ่น (พ.ศ. ๒๕๖๑ - ๒๕๖๕)
องค์การบริหารส่วนตำบลนาแสง อำเภอศรีวิไล จังหวัดบึงกาฬ

- ก. ยุทธศาสตร์จังหวัดที่ ๔ ส่งเสริมพัฒนาการท่องเที่ยวเชิงนิเวศ
ข. ยุทธศาสตร์การพัฒนาขององค์กรปกครองส่วนท้องถิ่นในเขตจังหวัดที่ ๔ การพัฒนาด้านการค้า การลงทุน การท่องเที่ยว และการกีฬา
๔. ยุทธศาสตร์การพัฒนาด้านการค้า การลงทุน การท่องเที่ยว และกีฬา
๔.๑ แผนงานศาสนา วัฒนธรรมและนันทนาการ (งานกีฬาและนันทนาการ)

ที่	โครงการ	วัตถุประสงค์	เป้าหมาย (ผลผลิตของ โครงการ)	งบประมาณ					ตัวชี้วัด (KPI)	ผลที่คาดว่าจะได้รับ	หน่วยงาน รับผิดชอบหลัก
				๒๕๖๑ (บาท)	๒๕๖๒ (บาท)	๒๕๖๓ (บาท)	๒๕๖๔ (บาท)	๒๕๖๕ (บาท)			
๑	โครงการกีฬานาแสงเกมส์	เพื่อให้ประชาชนในตำบลนาแสงมีสุขภาพที่ดีห่างไกลและต่อต้านยาเสพติด	เด็กเยาวชนและประชาชนในตำบลนาแสง	๑๐๐,๐๐๐	๕๐,๐๐๐	๑๐๐,๐๐๐	๑๐๐,๐๐๐	๑๐๐,๐๐๐	จำนวนของประชาชนที่เข้าร่วมกิจกรรม	ประชาชนในตำบลนาแสงมีสุขภาพแข็งแรงและห่างไกลจากยาเสพติด	กองการศึกษา
๒	โครงการเดิน-วิ่งเพื่อสุขภาพมินิมาราธอน	เพื่อให้ประชาชนได้เข้าร่วมแข่งขันกีฬาทุกหมู่บ้าน	ประชาชนตำบลนาแสง	๒๐,๐๐๐	๒๐,๐๐๐	๕๐,๐๐๐	๕๐,๐๐๐	๕๐,๐๐๐	จำนวนของประชาชนที่เข้าร่วมกิจกรรม	ประชาชนได้เข้าร่วมแข่งขันกีฬาทุกหมู่บ้าน	กองการศึกษา
๓	โครงการสนับสนุนการท่องเที่ยวในชุมชนและวัดภูทอก	เพื่อสนับสนุนแหล่งท่องเที่ยวในชุมชน	แหล่งท่องเที่ยวชุมชน หมู่ ๖	-	-	๕๐,๐๐๐	๕๐,๐๐๐	๕๐,๐๐๐	จำนวนแห่ง	มีแหล่งท่องเที่ยวในชุมชน	สำนักปลัด
๔	โครงการสร้างถนนจักรยานท่องเที่ยวเชิงนิเวศน์ (รอบป่าช้า)	เพื่อก่อสร้างถนนรองรับทางจักรยาน	หมู่ ๗	-	-	๕๐๐,๐๐๐	๕๐๐,๐๐๐	๕๐๐,๐๐๐	จำนวนแห่ง	ประชาชนมีพื้นที่ปั่นจักรยาน	สำนักปลัด
๕	โครงการสนับสนุนกลุ่มออกกำลังกายรำไม้พลองผู้สูงอายุ	เพื่อสนับสนุนผู้สูงอายุในการออกกำลังกายรำไม้พลอง	หมู่ ๘	-	-	๑๐,๐๐๐	๑๐,๐๐๐	๑๐,๐๐๐	จำนวนผู้เข้าร่วม	ผู้สูงอายุได้ทำกิจกรรมกลุ่มและมีสุขภาพที่แข็งแรง	สำนักปลัด

รายละเอียดโครงการพัฒนา
แผนพัฒนาท้องถิ่น (พ.ศ. ๒๕๖๑ - ๒๕๖๕)
องค์การบริหารส่วนตำบลนาแสง อำเภอศรีวิไล จังหวัดบึงกาฬ

- ก. ยุทธศาสตร์จังหวัดที่ ๔ ส่งเสริมพัฒนาการท่องเที่ยวเชิงนิเวศ
ข. ยุทธศาสตร์การพัฒนาขององค์กรปกครองส่วนท้องถิ่นในเขตจังหวัดที่ ๔ การพัฒนาด้านการค้า การลงทุน การท่องเที่ยว และการกีฬา
๔. ยุทธศาสตร์การพัฒนาด้านการค้า การลงทุน การท่องเที่ยว และกีฬา
๔.๑ แผนงานศาสนา วัฒนธรรมและนันทนาการ (งานกีฬาและนันทนาการ)

ที่	โครงการ	วัตถุประสงค์	เป้าหมาย (ผลผลิตของ โครงการ)	งบประมาณ					ตัวชี้วัด (KPI)	ผลที่คาดว่าจะได้รับ	หน่วยงาน รับผิดชอบหลัก
				๒๕๖๑ (บาท)	๒๕๖๒ (บาท)	๒๕๖๓ (บาท)	๒๕๖๔ (บาท)	๒๕๖๕ (บาท)			
๖	โครงการแข่งขันกีฬาและเกมส์การศึกษาของเด็กปฐมวัย	เพื่อส่งเสริมให้เด็กรักการเล่นกีฬาและการออกกำลังกาย	ศพด. ในตำบลนาแสง จำนวน ๓ แห่ง	๔๐,๐๐๐	๔๐,๐๐๐	๔๐,๐๐๐	๔๐,๐๐๐	๔๐,๐๐๐	ร้อยละของเด็กเข้าร่วม	เด็กมีสุขภาพกายและสุขภาพจิตที่ดี	กองการศึกษา
๗	โครงการแข่งขันกีฬานักเรียนกลุ่มโรงเรียน	เพื่อส่งเสริมให้นักเรียนรักการเล่นกีฬาและการออกกำลังกาย	โรงเรียน สพฐ.ในตำบลนาแสง	-	-	๒๐,๐๐๐	๒๐,๐๐๐	๒๐,๐๐๐	ร้อยละของเด็กเข้าร่วม	เด็กมีสุขภาพกายและสุขภาพจิตที่ดี	กองการศึกษา
รวม	๗ โครงการ	-	-	๑๖๐,๐๐๐	๑๑๐,๐๐๐	๗๗๐,๐๐๐	๗๗๐,๐๐๐	๗๗๐,๐๐๐	-	-	-

รายละเอียดโครงการพัฒนา
แผนพัฒนาท้องถิ่น (พ.ศ. ๒๕๖๑ - ๒๕๖๕)
องค์การบริหารส่วนตำบลนาแสง อำเภอศรีวิไล จังหวัดบึงกาฬ

แบบ ผ.๐๒

- ก. ยุทธศาสตร์จังหวัดที่ ๕ ส่งเสริมด้านการศึกษา อนุรักษ์ศิลปวัฒนธรรม ภูมิปัญญาท้องถิ่น และทรัพยากรธรรมชาติและสิ่งแวดล้อม อย่างสมดุลและยั่งยืน
ข. ยุทธศาสตร์การพัฒนาขององค์กรปกครองส่วนท้องถิ่นในเขตจังหวัดที่ ๕ การพัฒนาด้านการบริหารจัดการและอนุรักษ์ทรัพยากรธรรมชาติและสิ่งแวดล้อม
๕. ยุทธศาสตร์การพัฒนาด้านการบริหารจัดการและอนุรักษ์ทรัพยากรธรรมชาติและสิ่งแวดล้อม

๕.๑ แผนงานการเกษตร

ที่	โครงการ	วัตถุประสงค์	เป้าหมาย (ผลผลิตของ โครงการ)	งบประมาณ					ตัวชี้วัด (KPI)	ผลที่คาดว่าจะได้รับ	หน่วยงาน รับผิดชอบหลัก
				๒๕๖๑ (บาท)	๒๕๖๒ (บาท)	๒๕๖๓ (บาท)	๒๕๖๔ (บาท)	๒๕๖๕ (บาท)			
๑	โครงการส่งเสริมอนุรักษ์ฟื้นฟูทรัพยากรธรรมชาติและสิ่งแวดล้อม แหล่งท่องเที่ยวพัฒนาและปรับปรุงภูมิทัศน์ในชุมชน	เพื่อส่งเสริมจิตสำนึกสาธารณะ และสร้างความสามัคคีในการอนุรักษ์ฟื้นฟูทรัพยากรธรรมชาติและสิ่งแวดล้อม	ประชาชนในตำบลนาแสง	-	๓๕,๐๐๐	๕๐,๐๐๐	๕๐,๐๐๐	๕๐,๐๐๐	ร้อยละของผู้เข้าร่วม	ประชาชนมีจิตสำนึกสาธารณะและมีความสามัคคีกัน	สำนักปลัด
๒	โครงการสร้างรายได้ สร้างอาชีพ ตามแนวทางเศรษฐกิจพอเพียง	เพื่อส่งเสริมอาชีพเพิ่มรายได้ให้กับประชาชน	ประชาชนในตำบลนาแสง	-	๒๕,๐๐๐	๒๕,๐๐๐	๒๕,๐๐๐	๒๕,๐๐๐	ร้อยละของผู้เข้าร่วม	ประชาชนมีความรู้ความเข้าใจในการเสริมสร้างอาชีพ	สำนักปลัด
๓	โครงการอนุรักษ์พันธุกรรมพืชอันเนื่องมาจากพระราชดำริ	เพื่อเป็นการอนุรักษ์พันธุกรรมพืชเรียนรู้และการใช้ประโยชน์จากพืชสมุนไพร	พื้นที่ในตำบลนาแสง	๒๐,๐๐๐	๒๐,๐๐๐	๑๐๐,๐๐๐	๑๐๐,๐๐๐	๑๐๐,๐๐๐	ร้อยละของประชาชนที่เข้าร่วม	ประชาชนมีการอนุรักษ์พันธุกรรมพืชภายในชุมชน	สำนักปลัด
๔	โครงการรณรงค์และประชาสัมพันธ์ เพื่อสร้างจิตสำนึกให้อนุรักษ์ทรัพยากรธรรมชาติและสิ่งแวดล้อม	เพื่อรณรงค์และประชาสัมพันธ์เพื่อสร้างจิตสำนึกให้อนุรักษ์ทรัพยากรธรรมชาติและสิ่งแวดล้อม	ประชาชนในพื้นที่ตำบลนาแสง	๒๐,๐๐๐	๒๐,๐๐๐	๒๐,๐๐๐	๒๐,๐๐๐	๒๐,๐๐๐	ประชาชนมีแหล่งท่องเที่ยวพักผ่อนหย่อนใจ	สร้างจิตสำนึกให้อนุรักษ์ทรัพยากรธรรมชาติและสิ่งแวดล้อม	สำนักปลัด

รายละเอียดโครงการพัฒนา
แผนพัฒนาท้องถิ่น (พ.ศ. ๒๕๖๑ - ๒๕๖๕)
องค์การบริหารส่วนตำบลนาแสง อำเภอศรีวิไล จังหวัดบึงกาฬ

แบบ ผ.๐๒

- ก. ยุทธศาสตร์จังหวัดที่ ๕ ส่งเสริมด้านการศึกษา อนุรักษ์ศิลปวัฒนธรรม ภูมิปัญญาท้องถิ่น และทรัพยากรธรรมชาติและสิ่งแวดล้อม อย่างสมดุลและยั่งยืน
ข. ยุทธศาสตร์การพัฒนาขององค์กรปกครองส่วนท้องถิ่นในเขตจังหวัดที่ ๕ การพัฒนาด้านการบริหารจัดการและอนุรักษ์ทรัพยากรธรรมชาติและสิ่งแวดล้อม
๕. ยุทธศาสตร์การพัฒนาด้านการบริหารจัดการและอนุรักษ์ทรัพยากรธรรมชาติและสิ่งแวดล้อม

๕.๑ แผนงานการเกษตร

ที่	โครงการ	วัตถุประสงค์	เป้าหมาย (ผลผลิตของ โครงการ)	งบประมาณ					ตัวชี้วัด (KPI)	ผลที่คาดว่าจะได้รับ	หน่วยงาน รับผิดชอบหลัก
				๒๕๖๑ (บาท)	๒๕๖๒ (บาท)	๒๕๖๓ (บาท)	๒๕๖๔ (บาท)	๒๕๖๕ (บาท)			
๕	โครงการอนุรักษ์ป่าชุมชนบ้านดงเกษม (หนองบ่อมะง)	เพื่อปลูกจิตสำนึกในการปลูกต้นไม้และเป็นการรักษาไว้ซึ่งป่าชุมชน	ป่าชุมชนหนองบ่อมะง	-	-	๕๐,๐๐๐	๕๐,๐๐๐	๕๐,๐๐๐	ร้อยละของผู้เข้าร่วม	ประชาชนมีจิตสำนึกสาธารณะในการปลูกต้นไม้และรักษาไว้ซึ่งป่าชุมชน	สำนักปลัด
๖	โครงการขุดลอกลำห้วยคำแคน	เพื่อกักเก็บน้ำเพื่ออุปโภคบริโภคและเพื่อการทำเกษตร	ขุดลอกลำห้วยภายในตำบลนาแสง	-	-	๕๐๐,๐๐๐	๕๐๐,๐๐๐	๕๐๐,๐๐๐	จำนวนแห่ง	มีน้ำเพื่ออุปโภคบริโภคและเพื่อการทำเกษตร	กองช่าง
๗	โครงการขุดลอกลำห้วยหนองหว่า	เพื่อกักเก็บน้ำเพื่ออุปโภคบริโภคและเพื่อการทำเกษตร	ขุดลอกลำห้วยภายในตำบลนาแสง	-	-	๕๐๐,๐๐๐	๕๐๐,๐๐๐	๕๐๐,๐๐๐	จำนวนแห่ง	มีน้ำเพื่ออุปโภคบริโภคและเพื่อการทำเกษตร	กองช่าง
๘	โครงการขุดลอกขุดห้วยโย	เพื่อกักเก็บน้ำเพื่ออุปโภคบริโภคและเพื่อการทำเกษตร	ขุดลอกลำห้วยภายในตำบลนาแสง	-	-	๕๐๐,๐๐๐	๕๐๐,๐๐๐	๕๐๐,๐๐๐	จำนวนแห่ง	มีน้ำเพื่ออุปโภคบริโภคและเพื่อการทำเกษตร	กองช่าง
๙	โครงการขุดลอกห้วยก้านเหลือง	เพื่อกักเก็บน้ำเพื่ออุปโภคบริโภคและเพื่อการทำเกษตร	ขุดลอกลำห้วยภายในตำบลนาแสง	-	-	๕๐๐,๐๐๐	๕๐๐,๐๐๐	๕๐๐,๐๐๐	จำนวนแห่ง	มีน้ำเพื่ออุปโภคบริโภคและเพื่อการทำเกษตร	กองช่าง
๑๐	โครงการขุดลอกห้วยซอด	เพื่อกักเก็บน้ำเพื่ออุปโภคบริโภคและเพื่อการทำเกษตร	ขุดลอกลำห้วยภายในตำบลนาแสง	-	-	๕๐๐,๐๐๐	๕๐๐,๐๐๐	๕๐๐,๐๐๐	จำนวนแห่ง	มีน้ำเพื่ออุปโภคบริโภคและเพื่อการทำเกษตร	กองช่าง

รายละเอียดโครงการพัฒนา
แผนพัฒนาท้องถิ่น (พ.ศ. ๒๕๖๑ - ๒๕๖๕)
องค์การบริหารส่วนตำบลนาแสง อำเภอศรีวิไล จังหวัดบึงกาฬ

แบบ ผ.๐๒

- ก. ยุทธศาสตร์จังหวัดที่ ๕ ส่งเสริมด้านการศึกษา อนุรักษ์ศิลปวัฒนธรรม ภูมิปัญญาท้องถิ่น และทรัพยากรธรรมชาติและสิ่งแวดล้อม อย่างสมดุลและยั่งยืน
ข. ยุทธศาสตร์การพัฒนาขององค์กรปกครองส่วนท้องถิ่นในเขตจังหวัดที่ ๕ การพัฒนาด้านการบริหารจัดการและอนุรักษ์ทรัพยากรธรรมชาติและสิ่งแวดล้อม
๕. ยุทธศาสตร์การพัฒนาด้านการบริหารจัดการและอนุรักษ์ทรัพยากรธรรมชาติและสิ่งแวดล้อม

๕.๑ แผนงานการเกษตร

ที่	โครงการ	วัตถุประสงค์	เป้าหมาย (ผลผลิตของ โครงการ)	งบประมาณ					ตัวชี้วัด (KPI)	ผลที่คาดว่าจะได้รับ	หน่วยงาน รับผิดชอบหลัก
				๒๕๖๑ (บาท)	๒๕๖๒ (บาท)	๒๕๖๓ (บาท)	๒๕๖๔ (บาท)	๒๕๖๕ (บาท)			
๑๑	โครงการสร้างฝายชะลอน้ำ ห้วยแย้แล้ง	เพื่อกักเก็บน้ำไว้ใช้ในการอุปโภคและการทำเกษตร	ก่อสร้างฝายชะลอน้ำภายในตำบลนาแสง	-	-	๕๐๐,๐๐๐	๕๐๐,๐๐๐	๕๐๐,๐๐๐	จำนวนแห่ง	ประชาชนมีน้ำไว้ใช้ในการอุปโภคและการทำเกษตร	กองช่าง
๑๒	โครงการสร้างฝายชะลอน้ำ ลำห้วยฝายใหญ่	เพื่อกักเก็บน้ำไว้ใช้ในการอุปโภคและการทำเกษตร	ก่อสร้างฝายชะลอน้ำภายในตำบลนาแสง	-	-	๕๐๐,๐๐๐	๕๐๐,๐๐๐	๕๐๐,๐๐๐	จำนวนแห่ง	ประชาชนมีน้ำไว้ใช้ในการอุปโภคและการทำเกษตร	กองช่าง
๑๓	โครงการสร้างฝายชะลอน้ำ ห้วยก้านเหลือง	เพื่อกักเก็บน้ำไว้ใช้ในการอุปโภคและการทำเกษตร	ก่อสร้างฝายชะลอน้ำภายในตำบลนาแสง	-	-	๕๐๐,๐๐๐	๕๐๐,๐๐๐	๕๐๐,๐๐๐	จำนวนแห่ง	ประชาชนมีน้ำไว้ใช้ในการอุปโภคและการทำเกษตร	กองช่าง
๑๔	โครงการขุดเจาะบ่อบาดาล เพื่อการเกษตร	เพื่อให้ประชาชนได้ใช้น้ำเพื่อการเกษตรอย่างทั่วถึง	หมู่ ๑-๙	-	-	๔๕๐,๐๐๐	๔๕๐,๐๐๐	๔๕๐,๐๐๐	จำนวนแห่ง	ประชาชนได้ใช้น้ำเพื่อการเกษตรอย่างทั่วถึง	กองช่าง
๑๕	โครงการขุดลอกหนองไข วาล,หนองหล่ม	เพื่อกักเก็บน้ำเพื่ออุปโภคบริโภคและเพื่อการทำเกษตร	ขุดลอกลำห้วยภายในตำบลนาแสง	-	-	๕๐๐,๐๐๐	๕๐๐,๐๐๐	๕๐๐,๐๐๐	จำนวนแห่ง	มีน้ำเพื่ออุปโภคบริโภคและเพื่อการทำเกษตร	กองช่าง
๑๖	โครงการสวนพฤกษศาสตร์ โรงเรียนในตำบลนาแสง	เพื่อเป็นการอนุรักษ์พันธุ์กรรมพืช เรียนรู้และการใช้ประโยชน์จากพืช	โรงเรียน สพฐ. ในตำบลนาแสง	-	-	๖๐,๐๐๐	๖๐,๐๐๐	๖๐,๐๐๐	ร้อยละของนักเรียนที่เข้าร่วม	นักเรียนมีการอนุรักษ์พันธุ์กรรมพืช	กองการศึกษา

รายละเอียดโครงการพัฒนา
แผนพัฒนาท้องถิ่น (พ.ศ. ๒๕๖๑ - ๒๕๖๕)
องค์การบริหารส่วนตำบลนาแสง อำเภอศรีวิไล จังหวัดบึงกาฬ

แบบ ผ.๐๒

- ก. ยุทธศาสตร์จังหวัดที่ ๕ ส่งเสริมด้านการศึกษา อนุรักษ์ศิลปวัฒนธรรม ภูมิปัญญาท้องถิ่น และทรัพยากรธรรมชาติและสิ่งแวดล้อม อย่างสมดุลและยั่งยืน
- ข. ยุทธศาสตร์การพัฒนาขององค์กรปกครองส่วนท้องถิ่นในเขตจังหวัดที่ ๕ การพัฒนาด้านการบริหารจัดการและอนุรักษ์ทรัพยากรธรรมชาติและสิ่งแวดล้อม
๕. ยุทธศาสตร์การพัฒนาด้านการบริหารจัดการและอนุรักษ์ทรัพยากรธรรมชาติและสิ่งแวดล้อม

๕.๑ แผนงานการเกษตร

ที่	โครงการ	วัตถุประสงค์	เป้าหมาย (ผลผลิตของ โครงการ)	งบประมาณ					ตัวชี้วัด (KPI)	ผลที่คาดว่าจะได้รับ	หน่วยงาน รับผิดชอบหลัก
				๒๕๖๑ (บาท)	๒๕๖๒ (บาท)	๒๕๖๓ (บาท)	๒๕๖๔ (บาท)	๒๕๖๕ (บาท)			
๑๗	โครงการก่อสร้างฝาย ชะลอน้ำลำห้วยทราย น้อย	เพื่อกักเก็บน้ำไว้ใช้ใน การอุปโภคและการ ทำเกษตร	ก่อสร้างฝาย ชะลอน้ำภายใน ตำบลนาแสง	-	-	๕๐๐,๐๐๐	๕๐๐,๐๐๐	๕๐๐,๐๐๐	จำนวนแห่ง	ประชาชนมีน้ำไว้ใช้ใน การอุปโภคและการทำ เกษตร	กองช่าง
๑๘	โครงการขุดลอกลำห้วย ทรายน้อย	เพื่อกักเก็บน้ำเพื่อ อุปโภคบริโภคและ เพื่อการทำเกษตร	ขุดลอกลำห้วย ภายในตำบล นาแสง	-	-	๕๐๐,๐๐๐	๕๐๐,๐๐๐	๕๐๐,๐๐๐	จำนวนแห่ง	มีน้ำเพื่ออุปโภค บริโภคและเพื่อการ ทำเกษตร	กองช่าง
๑๙	โครงการขุดลอกห้วย ทรายใหญ่	เพื่อกักเก็บน้ำเพื่อ อุปโภคบริโภคและ เพื่อการทำเกษตร	ขุดลอกลำห้วย ภายในตำบล นาแสง	-	-	๕๐๐,๐๐๐	๕๐๐,๐๐๐	๕๐๐,๐๐๐	จำนวนแห่ง	มีน้ำเพื่ออุปโภค บริโภคและเพื่อการ ทำเกษตร	กองช่าง
รวม	๑๙ โครงการ	-	-	๔๐,๐๐๐	๑๐๐,๐๐๐	๖,๗๕๕,๐๐๐	๖,๗๕๕,๐๐๐	๖,๗๕๕,๐๐๐	-	-	-

รายละเอียดโครงการพัฒนา
แผนพัฒนาท้องถิ่น (พ.ศ. ๒๕๖๑ - ๒๕๖๕)
องค์การบริหารส่วนตำบลนาแสง อำเภอศรีวิไล จังหวัดบึงกาฬ

แบบ ผ.๐๒

ก. ยุทธศาสตร์จังหวัดที่ ๕ ส่งเสริมด้านการศึกษา อนุรักษ์ศิลปวัฒนธรรม ภูมิปัญญาท้องถิ่น และทรัพยากรธรรมชาติและสิ่งแวดล้อม อย่างสมดุลและยั่งยืน

ข. ยุทธศาสตร์การพัฒนาขององค์กรปกครองส่วนท้องถิ่นในเขตจังหวัดที่ ๖ การพัฒนาด้านศิลปวัฒนธรรม จารีตประเพณี และภูมิปัญญาท้องถิ่น

๖. ยุทธศาสตร์การพัฒนาด้านศิลปวัฒนธรรม จารีตประเพณี และภูมิปัญญาท้องถิ่น

๖.๑ แผนงานศาสนา วัฒนธรรมและนันทนาการ (งานศาสนาวัฒนธรรมท้องถิ่น)

ที่	โครงการ	วัตถุประสงค์	เป้าหมาย (ผลผลิตของ โครงการ)	งบประมาณ					ตัวชี้วัด (KPI)	ผลที่คาดว่าจะได้รับ	หน่วยงาน รับผิดชอบหลัก
				๒๕๖๑ (บาท)	๒๕๖๒ (บาท)	๒๕๖๓ (บาท)	๒๕๖๔ (บาท)	๒๕๖๕ (บาท)			
๑	โครงการวันประเพณี สงกรานต์	เพื่อให้ประชาชน ได้อนุรักษ์สืบสาน ประเพณีวันสงกรานต์	ประชาชน ในพื้นที่ตำบล นาแสง	๑๐๐,๐๐๐	๑๐๐,๐๐๐	๑๐๐,๐๐๐	๑๐๐,๐๐๐	๑๐๐,๐๐๐	ร้อยละ ของจำนวน ประชาชนใน พื้นที่	ประชาชน ได้อนุรักษ์สืบสาน ประเพณีวันสงกรานต์	กอง การศึกษา
๒	โครงการส่งเสริมการ ท่องเที่ยวเชิงพุทธ(ภูทอก)	เพื่อเป็นแหล่งรอง รับนักท่องเที่ยว ได้ปฏิบัติผู้ธรรม อย่างสะดวกปลอดภัย	จำนวนนักท่องเที่ยว	๒๐,๐๐๐	๒๐,๐๐๐	๒๐,๐๐๐	๒๐,๐๐๐	๒๐,๐๐๐	ร้อยละของ นักท่องเที่ยว	มีแหล่งท่องเที่ยวที่ สวยงามและมี ความสะดวก และปลอดภัย	กอง การศึกษา
๓	โครงการสนับสนุนการจัดงาน ประเพณีบุญบั้งไฟ	เพื่อให้ประชาชน ได้อนุรักษ์สืบสาน ประเพณีบุญบั้งไฟ	หมู่บ้านในเขต ตำบลนาแสง	๑๐๐,๐๐๐	๑๐๐,๐๐๐	๑๐๐,๐๐๐	๑๐๐,๐๐๐	๑๐๐,๐๐๐	ร้อยละของ จำนวนประชาชน ในพื้นที่	ประชาชน ได้อนุรักษ์สืบสาน ประเพณีบุญบั้งไฟ	กอง การศึกษา
๔	โครงการสนับสนุนการจัดงาน ประเพณีลอยกระทง	เพื่อให้ประชาชน ได้อนุรักษ์สืบสาน ประเพณีลอยกระทง	หมู่บ้านในเขต ตำบลนาแสง	๕๐,๐๐๐	๕๐,๐๐๐	๑๐๐,๐๐๐	๑๐๐,๐๐๐	๑๐๐,๐๐๐	ร้อยละของ จำนวนประชาชน ในพื้นที่	ประชาชน ได้อนุรักษ์สืบสาน ประเพณีลอยกระทง	กอง การศึกษา
๕	โครงการสนับสนุนกิจกรรม ทางศาสนาวัฒนธรรม	เพื่อสนับสนุน กิจกรรมทางศาสนา ของประชาชน	บ้านนาแสง หมู่ที่ ๑	๕๐,๐๐๐	๕๐,๐๐๐	๕๐,๐๐๐	๕๐,๐๐๐	๕๐,๐๐๐	ร้อยละของ จำนวนประชาชน ในพื้นที่	ประชาชนได้เข้าร่วม กิจกรรมทางศาสนา	กอง การศึกษา

รายละเอียดโครงการพัฒนา
แผนพัฒนาท้องถิ่น (พ.ศ. ๒๕๖๑ - ๒๕๖๕)
องค์การบริหารส่วนตำบลนาแสง อำเภอศรีวิไล จังหวัดบึงกาฬ

แบบ ผ.๐๒

- ก. ยุทธศาสตร์จังหวัดที่ ๕ ส่งเสริมด้านการศึกษา อนุรักษ์ศิลปวัฒนธรรม ภูมิปัญญาท้องถิ่น และทรัพยากรธรรมชาติและสิ่งแวดล้อม อย่างสมดุลและยั่งยืน
- ข. ยุทธศาสตร์การพัฒนาขององค์กรปกครองส่วนท้องถิ่นในเขตจังหวัดที่ ๖ การพัฒนาด้านศิลปวัฒนธรรม จารีตประเพณี และภูมิปัญญาท้องถิ่น
๖. ยุทธศาสตร์การพัฒนาด้านศิลปวัฒนธรรม จารีตประเพณี และภูมิปัญญาท้องถิ่น
- ๖.๑ แผนงานศาสนา วัฒนธรรมและนันทนาการ (งานศาสนาวัฒนธรรมท้องถิ่น)

ที่	โครงการ	วัตถุประสงค์	เป้าหมาย (ผลผลิตของ โครงการ)	งบประมาณ					ตัวชี้วัด (KPI)	ผลที่คาดว่าจะได้รับ	หน่วยงาน รับผิดชอบหลัก
				๒๕๖๑ (บาท)	๒๕๖๒ (บาท)	๒๕๖๓ (บาท)	๒๕๖๔ (บาท)	๒๕๖๕ (บาท)			
๖	โครงการสนับสนุนส่งเสริมและอนุรักษ์วัฒนธรรมประเพณีพื้นบ้าน	เพื่อสนับสนุนส่งเสริมและอนุรักษ์วัฒนธรรมประเพณีพื้นบ้าน หมู่ที่ ๘	บ้านแสงเจริญ หมู่ที่ ๘	๓๐,๐๐๐	๓๐,๐๐๐	๕๐,๐๐๐	๕๐,๐๐๐	๕๐,๐๐๐	ร้อยละของจำนวนประชาชนในพื้นที่	ประชาชนได้สืบสานประเพณีพื้นบ้าน	กองการศึกษา
๗	โครงการส่งเสริมปราชญ์ชาวบ้านและภูมิปัญญาท้องถิ่น	เพื่ออนุรักษ์ไว้ซึ่งภูมิปัญญาของปราชญ์ชาวบ้าน	หมู่ ๑-๙	-	-	๙๐,๐๐๐	๙๐,๐๐๐	๙๐,๐๐๐	จำนวนกิจกรรม	ภูมิปัญญาจากปราชญ์ชาวบ้านได้รับการอนุรักษ์ไว้	สำนักปลัด
๘	โครงการเข้าค่ายคุณธรรมและค่ายส่งเสริมคุณลักษณะที่ดีของเด็กและเยาวชนตำบลนาแสง	เพื่อสร้างคุณธรรมและส่งเสริมคุณลักษณะที่ดีแก่เด็ก	โรงเรียน สพฐ. ในตำบลนาแสง	-	-	๕๐,๐๐๐	๕๐,๐๐๐	๕๐,๐๐๐	ร้อยละของเด็กที่เข้าร่วม	เด็กมีคุณธรรมเป็นคนดีของสังคม	กองการศึกษา
รวม	๘ โครงการ	-	-	๓๕๐,๐๐๐	๓๕๐,๐๐๐	๕๖๐,๐๐๐	๕๖๐,๐๐๐	๕๖๐,๐๐๐	-	-	-

รายละเอียดโครงการพัฒนา
แผนพัฒนาท้องถิ่น (พ.ศ. ๒๕๖๑ - ๒๕๖๕)
องค์การบริหารส่วนตำบลนาแสง อำเภอศรีวิไล จังหวัดบึงกาฬ

แบบ ผ.๐๒

ก. ยุทธศาสตร์จังหวัดที่ ๖ การรักษาความสงบ ความมั่นคง และพัฒนาคนสู่สังคมคุณภาพ ภายใต้หลักปรัชญาของเศรษฐกิจพอเพียง

ข. ยุทธศาสตร์การพัฒนาขององค์กรปกครองส่วนท้องถิ่นในเขตจังหวัดที่ ๗ การพัฒนาระบบบริหารจัดการที่ดี

๗. ยุทธศาสตร์การพัฒนาาระบบบริหารจัดการที่ดี

๗.๑ แผนงานบริหารทั่วไป (งานบริหารทั่วไป)

ที่	โครงการ	วัตถุประสงค์	เป้าหมาย (ผลผลิตของ โครงการ)	งบประมาณ					ตัวชี้วัด (KPI)	ผลที่คาดว่าจะได้รับ	หน่วยงาน รับผิดชอบหลัก
				๒๕๖๑ (บาท)	๒๕๖๒ (บาท)	๒๕๖๓ (บาท)	๒๕๖๔ (บาท)	๒๕๖๕ (บาท)			
๑	โครงการจัดทำและทบทวน แผนพัฒนาท้องถิ่น	เพื่อรวบรวมปัญหา ความต้องการ โครงการของชุมชน	ประชาคม ในตำบลนาแสง	-	-	๕๐,๐๐๐	๕๐,๐๐๐	๕๐,๐๐๐	มีผู้เข้าร่วมไม่ต่ำกว่าร้อยละ ๖๐ ของสัดส่วน ประชาคม ในตำบลนาแสง	ได้รวบรวมรับทราบ ปัญหาความต้องการ ของชุมชน	สำนักปลัด
๒	อุดหนุนเหล่ากาชาด จังหวัดบึงกาฬ	เพื่ออุดหนุนเหล่า กาชาดจังหวัดบึงกาฬ สำหรับกาดำเนินการ สงเคราะห์	เหล่ากาชาด จังหวัดบึงกาฬ	๒๐,๐๐๐	๒๐,๐๐๐	๒๐,๐๐๐	๒๐,๐๐๐	๒๐,๐๐๐	จำนวน เงินอุดหนุน	สำหรับการดำเนิน การสงเคราะห์ บรรเทาสาธารณภัย พัฒนาคุณภาพชีวิต	สำนักปลัด
๓	อุดหนุนโครงการจัด กิจกรรมงานรัฐพิธีและงาน พระราชพิธีต่างๆ	เพื่ออุดหนุนอำเภอ ศรีวิไลในการจัด งานรัฐพิธีต่างๆ เช่น งานวันเฉลิม พระชนมพรรษา งานเฉลิม พระชนมพรรษา	อำเภอศรีวิไล	๓๐,๐๐๐	๓๐,๐๐๐	๒๕,๐๐๐	๒๕,๐๐๐	๒๕,๐๐๐	จำนวนเงิน อุดหนุน	ข้าราชการ พนักงานตลอดจน ประชาชนทั่วไป ได้แสดงออก ถึงความจงรักภักดี ต่อสถาบัน พระมหากษัตริย์	สำนักปลัด
๔	โครงการฝึกอบรมสัมมนา เพื่อพัฒนาประสิทธิภาพ การปฏิบัติงานผู้นำชุมชน	เพื่อพัฒนา ประสิทธิภาพการ ปฏิบัติงานผู้นำชุมชน	ผู้นำชุมชนใน ตำบลนาแสง	๒๐,๐๐๐	๒๐,๐๐๐	๒๐,๐๐๐	๒๐,๐๐๐	๒๐,๐๐๐	ร้อยละของผู้มี สิทธิเข้าร่วม	ผู้นำชุมชนมี ประสิทธิภาพที่เพิ่มขึ้น ในการปฏิบัติงาน	สำนักปลัด

รายละเอียดโครงการพัฒนา
แผนพัฒนาท้องถิ่น (พ.ศ. ๒๕๖๑ - ๒๕๖๕)
องค์การบริหารส่วนตำบลนาแสง อำเภอศรีวิไล จังหวัดบึงกาฬ

แบบ ผ.๐๒

- ก. ยุทธศาสตร์จังหวัดที่ ๖ การรักษาความสงบ ความมั่นคง และพัฒนาคนสู่สังคมคุณภาพ ภายใต้หลักปรัชญาของเศรษฐกิจพอเพียง
ข. ยุทธศาสตร์การพัฒนาขององค์กรปกครองส่วนท้องถิ่นในเขตจังหวัดที่ ๗ การพัฒนาระบบบริหารจัดการที่ดี
๗. ยุทธศาสตร์การพัฒนากระบบบริหารจัดการที่ดี
๗.๑ แผนงานบริหารทั่วไป (งานบริหารทั่วไป)

ที่	โครงการ	วัตถุประสงค์	เป้าหมาย (ผลผลิตของ โครงการ)	งบประมาณ					ตัวชี้วัด (KPI)	ผลที่คาดว่าจะได้รับ	หน่วยงาน รับผิดชอบหลัก
				๒๕๖๑ (บาท)	๒๕๖๒ (บาท)	๒๕๖๓ (บาท)	๒๕๖๔ (บาท)	๒๕๖๕ (บาท)			
๕	โครงการฝึกอบรมสัมมนาพัฒนาบุคลากรเพื่อเพิ่มประสิทธิภาพและศึกษาดูงานของผู้บริหาร สมาชิกสภาท้องถิ่น พนักงานส่วนตำบล ลูกจ้างประจำและพนักงานจ้าง ขององค์การบริหารส่วนตำบลนาแสง	เพื่อให้ผู้เข้ารับการฝึกอบรมได้รับการเพิ่มพูนความรู้ พัฒนาทักษะ ความสามารถ ประสิทธิภาพ ประสิทธิผล ในการปฏิบัติงาน	ผู้บริหารท้องถิ่น, สมาชิกสภา, พนักงานส่วนตำบล, ลูกจ้างประจำ, พนักงานจ้าง	-	-	๕๐๐,๐๐๐	๕๐๐,๐๐๐	๕๐๐,๐๐๐	ร้อยละของบุคลากรที่ได้รับการพัฒนาย	บุคลากรนำความรู้ที่ได้มาปรับใช้ในการปฏิบัติงาน	สำนักปลัด
๖	โครงการซ่อมแซมหอกระจายข่าว	เพื่อจ่ายเป็นค่าซ่อมแซมหอกระจายข่าว	หอกระจายข่าว หมู่ ๑ - ๙	-	๑๘๐,๐๐๐	๓๐๐,๐๐๐	๓๐๐,๐๐๐	๓๐๐,๐๐๐	จำนวนหอกระจายข่าวที่ได้รับการซ่อมแซม	ประชาชนได้รับข่าวสารทางราชการอย่างทั่วถึงและมีประสิทธิภาพ	สำนักปลัด
๗	โครงการการจัดการเลือกตั้งผู้บริหารท้องถิ่นและสมาชิกสภาท้องถิ่น	เพื่อจ่ายเป็นค่าใช้จ่ายในการเลือกตั้งขององค์การบริหารส่วนตำบลนาแสง	ผู้บริหารท้องถิ่นและสมาชิกสภาท้องถิ่น	-	๒๐๐,๐๐๐	๕๐๐,๐๐๐	๕๐๐,๐๐๐	๕๐๐,๐๐๐	จำนวนผู้บริหารและสมาชิกสภาตามกฎหมายกำหนด	ได้ผู้บริหารท้องถิ่นและสมาชิกสภาท้องถิ่นจากการเลือกตั้ง	สำนักปลัด
๘	โครงการจัดงานวันยางพาราบึงกาฬ	เพื่อจ่ายเป็นเงินอุดหนุนโครงการวันยางพาราบึงกาฬ	สำนักงานจังหวัดบึงกาฬ	๔๐,๐๐๐	๔๐,๐๐๐	๔๐,๐๐๐	๔๐,๐๐๐	๔๐,๐๐๐	จำนวนเงินอุดหนุน	ประชาชนมีรายได้จากการท่องเที่ยว	สำนักปลัด
รวม	๘ โครงการ	-	-	๑๑๐,๐๐๐	๔๙๐,๐๐๐	๑,๔๕๕,๐๐๐	๑,๔๕๕,๐๐๐	๑,๔๕๕,๐๐๐	-	-	-

รายละเอียดโครงการพัฒนา
แผนพัฒนาท้องถิ่น (พ.ศ. ๒๕๖๑ - ๒๕๖๕)
องค์การบริหารส่วนตำบลนาแสง อำเภอศรีวิไล จังหวัดบึงกาฬ

แบบ ผ.๐๒

- ก. ยุทธศาสตร์จังหวัดที่ ๖ การรักษาความสงบ ความมั่นคง และพัฒนาคนสู่สังคมคุณภาพ ภายใต้หลักปรัชญาของเศรษฐกิจพอเพียง
ข. ยุทธศาสตร์การพัฒนาขององค์กรปกครองส่วนท้องถิ่นในเขตจังหวัดที่ ๗ การพัฒนาระบบบริหารจัดการที่ดี
๗. ยุทธศาสตร์การพัฒนาการบริหารจัดการที่ดี
๗.๒ แผนงานบริหารทั่วไป (งานบริหารงานคลัง)

ที่	โครงการ	วัตถุประสงค์	เป้าหมาย (ผลผลิตของ โครงการ)	งบประมาณ					ตัวชี้วัด (KPI)	ผลที่คาดว่าจะได้รับ	หน่วยงาน รับผิดชอบหลัก
				๒๕๖๑ (บาท)	๒๕๖๒ (บาท)	๒๕๖๓ (บาท)	๒๕๖๔ (บาท)	๒๕๖๕ (บาท)			
๑	โครงการจัดฝึกอบรมพัฒนาความรู้ความเข้าใจในระบบบัญชีคอมพิวเตอร์ขององค์กรปกครองส่วนท้องถิ่น e-lass และระบบจัดซื้อจัดจ้าง	เพื่อให้ข้าราชการเจ้าหน้าที่ พนักงาน ลูกจ้างและสมาชิกสภาฯ ในอบต.นาแสงมีความรู้ความเข้าใจในระบบการจัดซื้อจัดจ้างภาครัฐ	ข้าราชการเจ้าหน้าที่ พนักงาน ลูกจ้างและสมาชิกสภาฯ ในอบต.นาแสง	-	๒๐,๐๐๐	๓๐,๐๐๐	๓๐,๐๐๐	๓๐,๐๐๐	ร้อยละของบุคลากรที่ได้รับความรู้	ข้าราชการ เจ้าหน้าที่ พนักงาน ลูกจ้างและสมาชิกสภาฯ ในอบต.นาแสงมีความรู้ความเข้าใจในระบบการจัดซื้อจัดจ้างภาครัฐ	กองคลัง
๒	โครงการประชาคมหมู่บ้านเกี่ยวกับการถอดบทเรียนข้อบังคับภาษีขององค์กรปกครองส่วนท้องถิ่น และการเพิ่มศักยภาพในการจัดเก็บภาษีนอกพื้นที่	เพื่อให้ประชากรในเขตตำบลนาแสงรับทราบและเข้าใจในการจัดเก็บภาษีต่างๆขององค์กรปกครองส่วนท้องถิ่น	ประชากรในเขตตำบลนาแสง	-	๓๐,๐๐๐	๕๐,๐๐๐	๕๐,๐๐๐	๕๐,๐๐๐	จำนวนประชากรที่ได้รับความรู้	ประชากรในตำบลนาแสงมีความรู้ความเข้าใจเกี่ยวกับภาษีขององค์กรปกครองส่วนท้องถิ่น	กองคลัง
รวม	๒ โครงการ	-	-	-	๕๐,๐๐๐	๘๐,๐๐๐	๘๐,๐๐๐	๘๐,๐๐๐	-	-	-

รายละเอียดโครงการพัฒนา
แผนพัฒนาท้องถิ่น (พ.ศ. ๒๕๖๑ - ๒๕๖๕)
องค์การบริหารส่วนตำบลนาแสง อำเภอศรีวิไล จังหวัดบึงกาฬ

แบบ ผ.๐๒

- ก. ยุทธศาสตร์จังหวัดที่ ๖ การรักษาความสงบ ความมั่นคง และพัฒนาคนสู่สังคมคุณภาพ ภายใต้หลักปรัชญาของเศรษฐกิจพอเพียง
ข. ยุทธศาสตร์การพัฒนาขององค์กรปกครองส่วนท้องถิ่นในเขตจังหวัดที่ ๗ การพัฒนาระบบบริหารจัดการที่ดี
๗. ยุทธศาสตร์การพัฒนาาระบบบริหารจัดการที่ดี

๗.๓ แผนงานงบกลาง

ที่	โครงการ	วัตถุประสงค์	เป้าหมาย (ผลผลิตของ โครงการ)	งบประมาณ					ตัวชี้วัด (KPI)	ผลที่คาดว่าจะ ได้รับ	หน่วยงาน รับผิดชอบหลัก
				๒๕๖๑ (บาท)	๒๕๖๒ (บาท)	๒๕๖๓ (บาท)	๒๕๖๔ (บาท)	๒๕๖๕ (บาท)			
๑	เงินสมทบกองทุน ประกันสังคม	เพื่อจ่ายเป็นเงิน สมทบกองทุน ประกันสังคมให้กับ พนักงานจ้างและ ผู้ดูแลเด็ก ในอัตรา ร้อยละ ๕ ของเงินค่าจ้าง	สมทบกองทุน ประกันสังคม พนักงานจ้างและ ผู้ดูแลเด็ก สังกัด อบต.นาแสง	๒๐๐,๐๐๐	๒๐๐,๐๐๐	๒๕๐,๐๐๐	๒๕๐,๐๐๐	๒๕๐,๐๐๐	จำนวนการ จ่ายเงินสมทบ	พนักงานจ้างและ ผู้ดูแลเด็กได้รับการ จ่ายเงินสมทบ กองทุน ประกันสังคม	สำนักงานปลัด
๒	เบี้ยยังชีพผู้สูงอายุ	เพื่อจ่ายเป็นเงิน สงเคราะห์เบี้ยยังชีพ ผู้สูงอายุ	ผู้สูงอายุตั้งแต่ ๖๐ ปีขึ้นไปใน ตำบลนาแสง	๙,๐๗๖,๘๐๐	๙,๐๗๖,๘๐๐	๙,๑๐๐,๐๐๐	๙,๑๐๐,๐๐๐	๙,๑๐๐,๐๐๐	จำนวนการ จ่ายเงินเบี้ย ยังชีพผู้สูงอายุ	ผู้สูงอายุในตำบล นาแสงได้รับเบี้ยยัง ชีพผู้สูงอายุทุกคน	สำนักงานปลัด
๓	เบี้ยยังชีพผู้พิการ	เพื่อจ่ายเป็นค่าเบี้ยยัง ชีพผู้พิการใน ตำบลนาแสง	ผู้พิการ ในตำบลนาแสง	๒,๐๖๔,๐๐๐	๒,๐๖๔,๐๐๐	๒,๐๘๐,๐๐๐	๒,๐๘๐,๐๐๐	๒,๐๘๐,๐๐๐	จำนวนการ จ่ายเงินเบี้ย ยังชีพผู้พิการ	ผู้พิการในตำบล นาแสงได้รับเบี้ยยัง ชีพผู้พิการทุกคน	สำนักงานปลัด
๔	เบี้ยยังชีพผู้ป่วยเอดส์	เพื่อจ่ายเป็นค่าเบี้ยยัง ชีพผู้ป่วยเอดส์ ในตำบลนาแสง	ผู้ป่วยเอดส์ ในตำบลนาแสง	๑๒๐,๐๐๐	๑๒๐,๐๐๐	๑๓๐,๐๐๐	๑๓๐,๐๐๐	๑๓๐,๐๐๐	จำนวนการ จ่ายเงินเบี้ยยัง ชีพผู้ป่วยเอดส์	ผู้ป่วยเอดส์ใน ตำบลนาแสงได้รับ เบี้ยยังชีพผู้ป่วย เอดส์ทุกคน	สำนักงานปลัด
รวม	๔ โครงการ	-	-	๑๑,๔๖๐,๘๐๐	๑๑,๔๖๐,๘๐๐	๑๑,๕๖๐,๐๐๐	๑๑,๕๖๐,๐๐๐	๑๑,๕๖๐,๐๐๐	-	-	-

รายละเอียดโครงการพัฒนา
แผนพัฒนาท้องถิ่น
(พ.ศ. ๒๕๖๑ - ๒๕๖๕)

แบบ ผ.๐๒/๑

รายละเอียดโครงการพัฒนา
แผนพัฒนาท้องถิ่น (พ.ศ. ๒๕๖๑ - ๒๕๖๕)
สำหรับ โครงการที่เกินศักยภาพขององค์กรปกครองส่วนท้องถิ่น
องค์การบริหารส่วนตำบลนาแสง อำเภอศรีวิไล จังหวัดบึงกาฬ

- ก. ยุทธศาสตร์จังหวัดที่ ๒ พัฒนาขีดความสามารถด้านการค้าและการลงทุน ทั้งในและต่างประเทศ
ข. ยุทธศาสตร์การพัฒนาขององค์กรปกครองส่วนท้องถิ่นในเขตจังหวัดที่ ๑ การพัฒนาด้านโครงสร้างพื้นฐาน
๑. ยุทธศาสตร์การพัฒนาระบบโครงสร้างพื้นฐาน

๑.๑ แผนงานอุตสาหกรรมและการโยธา

ที่	โครงการ	วัตถุประสงค์	เป้าหมาย (ผลผลิตของ โครงการ)	งบประมาณ					ตัวชี้วัด (KPI)	ผลที่คาดว่าจะได้รับ	หน่วยงาน รับผิดชอบหลัก
				๒๕๖๑ (บาท)	๒๕๖๒ (บาท)	๒๕๖๓ (บาท)	๒๕๖๔ (บาท)	๒๕๖๕ (บาท)			
๑	โครงการขยายไหล่ทางคสล. เส้นสี่แยกหลักไป วัดมหาพุทธมवलชน (โครงการอันดับ ๒ ตำบล)	เพื่อให้ประชาชนมี เส้นทางคมนาคมที่ สะดวก	หมู่ ๗	-	-	๒,๕๐๐,๐๐๐	๒,๕๐๐,๐๐๐	๒,๕๐๐,๐๐๐	จำนวนแห่ง	ประชาชนได้รับ ความสะดวก ในการสัญจร	กองช่าง
๒	โครงการเสริมผิวลาด ยางพาราแอลฟัลติกส์ คอนกรีตเส้นสี่แยกหลักไป วัดมหาพุทธมवलชน (โครงการอันดับ ๒ ตำบล)	เพื่อให้ประชาชนมี เส้นทางคมนาคมที่ สะดวก	หมู่ ๗	-	-	๕,๕๐๐,๐๐๐	๕,๕๐๐,๐๐๐	๕,๕๐๐,๐๐๐	จำนวนแห่ง	ประชาชนได้รับ ความสะดวก ในการสัญจร	กองช่าง
๓	โครงการขยายไหล่ทางคสล. เส้นกลางหมู่บ้านนาคำแคนไป บ้านคำแคนพัฒนา (โครงการอันดับ ๒ ตำบล)	เพื่อให้ประชาชนมี เส้นทางคมนาคมที่ สะดวก	หมู่ ๓, ๖	-	-	๒,๕๐๐,๐๐๐	๒,๕๐๐,๐๐๐	๒,๕๐๐,๐๐๐	จำนวนแห่ง	ประชาชนได้รับ ความสะดวก ในการสัญจร	กองช่าง
๔	โครงการเสริมผิวลาดยางพารา แอลฟัลติกส์คอนกรีต เส้นกลาง หมู่บ้านนาคำแคนไปบ้านคำ แคนพัฒนา (โครงการอันดับ ๒ ตำบล)	เพื่อให้ประชาชนมี เส้นทางคมนาคมที่ สะดวก	หมู่ ๓, ๖	-	-	๕,๕๐๐,๐๐๐	๕,๕๐๐,๐๐๐	๕,๕๐๐,๐๐๐	จำนวนแห่ง	ประชาชนได้รับ ความสะดวก ในการสัญจร	กองช่าง

รายละเอียดโครงการพัฒนา
แผนพัฒนาท้องถิ่น (พ.ศ. ๒๕๖๑ - ๒๕๖๕)
สำหรับ โครงการที่เกิณศัภพขององคักรปกครองส่วนท้องถิ่น
องคักรบริหารส่วนตำบลนาแสง อำเภอสรีวิไล จังหวัดบึงกาฬ

- ก. ยุทธศาสตร์จังหวัดที่ ๒ พัฒนาขีดความสามารถด้านการค้าและการลงทุน ทั้งในและต่างประเทศ
ข. ยุทธศาสตร์การพัฒนาขององค์กรปกครองส่วนท้องถิ่นในเขตจังหวัดที่ ๑ การพัฒนาด้านโครงสร้างพื้นฐาน
๑. ยุทธศาสตร์การพัฒนาระบบโครงสร้างพื้นฐาน

๑.๑ แผนงานอุตสาหกรรมและการโยธา

ที่	โครงการ	วัตถุประสงค์	เป้าหมาย (ผลผลิตของ โครงการ)	งบประมาณ					ตัวชี้วัด (KPI)	ผลที่คาดว่าจะได้รับ	หน่วยงาน รับผิดชอบหลัก
				๒๕๖๑ (บาท)	๒๕๖๒ (บาท)	๒๕๖๓ (บาท)	๒๕๖๔ (บาท)	๒๕๖๕ (บาท)			
๕	โครงการขยายไหล่ทางคสล. เส้นกลางบ้านเกษมสามัคคี (โครงการอันดับ ๒ ตำบล)	เพื่อให้ประชาชนมี เส้นทางคมนาคมที่ สะดวก	เส้นกลางบ้าน เกษมสามัคคี	-	-	๒,๕๐๐,๐๐๐	๒,๕๐๐,๐๐๐	๒,๕๐๐,๐๐๐	จำนวนแห่ง	ประชาชนได้รับความ สะดวกในการสัญจร	กองช่าง
๖	โครงการเสริมผิวลาด ยางพาราแอลฟัลติกส์ คอนกรีตเส้นกลางบ้าน เกษมสามัคคี (โครงการอันดับ ๒ ตำบล)	เพื่อให้ประชาชนมี เส้นทางคมนาคมที่ สะดวก	เส้นกลางบ้าน เกษมสามัคคี	-	-	๕,๕๐๐,๐๐๐	๕,๕๐๐,๐๐๐	๕,๕๐๐,๐๐๐	จำนวนแห่ง	ประชาชนได้รับ ความสะดวก ในการสัญจร	กองช่าง
๗	โครงการขยายไหล่ทางคสล. เส้นกลางบ้านดงเกษม- โรงเรียนกัลยาณีวัฒนา ๒ (โครงการอันดับ ๒ ตำบล)	เพื่อให้ประชาชนมี เส้นทางคมนาคมที่ สะดวก	เส้นกลางบ้านดง เกษม-โรงเรียน กัลยาณีวัฒนา ๒	--	-	๒,๕๐๐,๐๐๐	๒,๕๐๐,๐๐๐	๒,๕๐๐,๐๐๐	จำนวนแห่ง	ประชาชนได้รับ ความสะดวก ในการสัญจร	กองช่าง
๘	โครงการเสริมผิวลาด ยางพาราแอลฟัลติกส์ คอนกรีตเส้นกลางบ้านดง เกษม-โรงเรียนกัลยาณี วัฒนา ๒ (โครงการอันดับ ๒ ตำบล)	เพื่อให้ประชาชนมี เส้นทางคมนาคมที่ สะดวก	เส้นกลางบ้านดง เกษม-โรงเรียน กัลยาณีวัฒนา ๒	--	-	๕,๕๐๐,๐๐๐	๕,๕๐๐,๐๐๐	๕,๕๐๐,๐๐๐	จำนวนแห่ง	ประชาชนได้รับ ความสะดวก ในการสัญจร	กองช่าง

รายละเอียดโครงการพัฒนา
แผนพัฒนาท้องถิ่น (พ.ศ. ๒๕๖๑ - ๒๕๖๕)
สำหรับ โครงการที่เกินศักยภาพขององค์กรปกครองส่วนท้องถิ่น
องค์การบริหารส่วนตำบลนาแสง อำเภอศรีวิไล จังหวัดบึงกาฬ

- ก. ยุทธศาสตร์จังหวัดที่ ๒ พัฒนาขีดความสามารถด้านการค้าและการลงทุน ทั้งในและต่างประเทศ
ข. ยุทธศาสตร์การพัฒนาขององค์กรปกครองส่วนท้องถิ่นในเขตจังหวัดที่ ๑ การพัฒนาด้านโครงสร้างพื้นฐาน
๑. ยุทธศาสตร์การพัฒนาระบบโครงสร้างพื้นฐาน

๑.๑ แผนงานอุตสาหกรรมและการโยธา

ที่	โครงการ	วัตถุประสงค์	เป้าหมาย (ผลผลิตของ โครงการ)	งบประมาณ					ตัวชี้วัด (KPI)	ผลที่คาดว่าจะได้รับ	หน่วยงาน รับผิดชอบหลัก
				๒๕๖๑ (บาท)	๒๕๖๒ (บาท)	๒๕๖๓ (บาท)	๒๕๖๔ (บาท)	๒๕๖๕ (บาท)			
๙	โครงการขยายไหล่ทาง คสล.เส้นกลางบ้านไป รพ.สต.นาแสง (โครงการอันดับ ๒ ตำบล)	เพื่อให้ประชาชนมี เส้นทางคมนาคมที่ สะดวก	หมู่ ๘	-	-	๒,๕๐๐,๐๐๐	๒,๕๐๐,๐๐๐	๒,๕๐๐,๐๐๐	จำนวนแห่ง	ประชาชนได้รับ ความสะดวก ในการสัญจร	กองช่าง
๑๐	โครงการเสริมผิวลาด ยางพาราแอลทีลติก คอนกรีตเส้นกลางบ้านไป รพ.สต.นาแสง (โครงการอันดับ ๒ ตำบล)	เพื่อให้ประชาชนมี เส้นทางคมนาคมที่ สะดวก	หมู่ ๘	-	-	๕,๕๐๐,๐๐๐	๕,๕๐๐,๐๐๐	๕,๕๐๐,๐๐๐	จำนวนแห่ง	ประชาชนได้รับ ความสะดวก ในการสัญจร	กองช่าง
๑๑	โครงการขยายไหล่ทาง คสล.เส้นกลางบ้าน เกษมพัฒนา (โครงการอันดับ ๒ ตำบล)	เพื่อให้ประชาชนมี เส้นทางคมนาคมที่ สะดวก	เส้นกลางบ้าน เกษมพัฒนา	-	-	๒,๕๐๐,๐๐๐	๒,๕๐๐,๐๐๐	๒,๕๐๐,๐๐๐	จำนวนแห่ง	ประชาชนได้รับ ความสะดวก ในการสัญจร	กองช่าง
๑๒	โครงการเสริมผิวลาด ยางพาราแอลทีลติกส์ คอนกรีตเส้นกลางบ้าน เกษมพัฒนา (โครงการอันดับ ๒ ตำบล)	เพื่อให้ประชาชนมี เส้นทางคมนาคมที่ สะดวก	เส้นกลางบ้าน เกษมพัฒนา	-	-	๕,๕๐๐,๐๐๐	๕,๕๐๐,๐๐๐	๕,๕๐๐,๐๐๐	จำนวนแห่ง	ประชาชนได้รับ ความสะดวก ในการสัญจร	กองช่าง

รายละเอียดโครงการพัฒนา
แผนพัฒนาท้องถิ่น (พ.ศ. ๒๕๖๑ - ๒๕๖๕)
สำหรับ โครงการที่เกินศักยภาพขององค์กรปกครองส่วนท้องถิ่น
องค์การบริหารส่วนตำบลนาแสง อำเภอศรีวิไล จังหวัดบึงกาฬ

- ก. ยุทธศาสตร์จังหวัดที่ ๒ พัฒนาขีดความสามารถด้านการค้าและการลงทุน ทั้งในและต่างประเทศ
ข. ยุทธศาสตร์การพัฒนาขององค์กรปกครองส่วนท้องถิ่นในเขตจังหวัดที่ ๑ การพัฒนาด้านโครงสร้างพื้นฐาน
๑. ยุทธศาสตร์การพัฒนาระบบโครงสร้างพื้นฐาน

๑.๑ แผนงานอุตสาหกรรมและการโยธา

ที่	โครงการ	วัตถุประสงค์	เป้าหมาย (ผลผลิตของ โครงการ)	งบประมาณ					ตัวชี้วัด (KPI)	ผลที่คาดว่าจะได้รับ	หน่วยงาน รับผิดชอบหลัก
				๒๕๖๑ (บาท)	๒๕๖๒ (บาท)	๒๕๖๓ (บาท)	๒๕๖๔ (บาท)	๒๕๖๕ (บาท)			
๑๓	โครงการก่อสร้างสะพาน เชื่อมตำบลนาแสง-นา สะแบง	เพื่อสร้างสะพานเชื่อม ระหว่างตำบล	สะพานเชื่อม ตำบล	-	-	๕,๐๐๐,๐๐๐	๕,๐๐๐,๐๐๐	๕,๐๐๐,๐๐๐	จำนวนแห่ง	ประชาชนได้รับ ความสะดวก ในการสัญจร	กองช่าง
๑๔	โครงการก่อสร้างสะพาน ท่งเทียวหนองบ่อน้ำ	เพื่อสร้างสะพานแหล่ง ท่งเทียวหนองบ่อน้ำ	หมู่ ๗	-	-	๑,๐๐๐,๐๐๐	๑,๐๐๐,๐๐๐	๑,๐๐๐,๐๐๐	จำนวนแห่ง	ประชาชนได้ใช้ ประโยชน์จากสะพาน แหล่งท่งเทียว	กองช่าง
๑๕	โครงการก่อสร้างถนนคสล. เส้นวัดป่าวิภาวันไปห้วย ทรายใหญ่(ถนนเชื่อมตำบล)	เพื่อให้ประชาชนในมี เส้นทางคมนาคมที่ สะดวก	ก่อสร้างถนน คสล. เชื่อมตำบล	-	-	๒,๐๐๐,๐๐๐	๒,๐๐๐,๐๐๐	๒,๐๐๐,๐๐๐	จำนวนแห่ง	ประชาชนใช้เส้นทาง คมนาคมที่สะดวก ยิ่งขึ้น	กองช่าง
๑๖	โครงการก่อสร้างรางระบาย น้ำเส้นกลางบ้าน	เพื่อไม่ให้น้ำท่วมขัง ตามถนน	สร้างรางระบาย น้ำภายใน หมู่ ๗	-	-	๑,๐๐๐,๐๐๐	๑,๐๐๐,๐๐๐	๑,๐๐๐,๐๐๐	จำนวนแห่ง	ถนนภายในหมู่บ้านไม่ มีน้ำท่วมขัง	กองช่าง
๑๗	โครงการก่อสร้างถนน คสล. หมู่ ๘	เพื่อให้ประชาชนใน หมู่บ้านมีเส้นทาง คมนาคมที่สะดวก	หมู่ ๘ (ระยะทาง ประมาณ ๑ กม.)	-	-	๑,๕๐๐,๐๐๐	๑,๕๐๐,๐๐๐	๑,๕๐๐,๐๐๐	จำนวนแห่ง	ประชาชนใช้เส้นทาง คมนาคมที่สะดวก ยิ่งขึ้น	กองช่าง

รายละเอียดโครงการพัฒนา
แผนพัฒนาท้องถิ่น (พ.ศ. ๒๕๖๑ - ๒๕๖๕)
สำหรับ โครงการที่เกี่วข้องขององค์กรปกครองส่วนท้องถิ่น
องค์การบริหารส่วนตำบลนาแสง อำเภอศรีวิไล จังหวัดบึงกาฬ

- ก. ยุทธศาสตร์จังหวัดที่ ๒ พัฒนาขีดความสามารถด้านการค้าและการลงทุน ทั้งในและต่างประเทศ
ข. ยุทธศาสตร์การพัฒนาขององค์กรปกครองส่วนท้องถิ่นในเขตจังหวัดที่ ๑ การพัฒนาด้านโครงสร้างพื้นฐาน
๑. ยุทธศาสตร์การพัฒนาระบบโครงสร้างพื้นฐาน

๑.๑ แผนงานอุตสาหกรรมและการโยธา

ที่	โครงการ	วัตถุประสงค์	เป้าหมาย (ผลผลิตของ โครงการ)	งบประมาณ					ตัวชี้วัด (KPI)	ผลที่คาดว่าจะได้รับ	หน่วยงาน รับผิดชอบหลัก
				๒๕๖๑ (บาท)	๒๕๖๒ (บาท)	๒๕๖๓ (บาท)	๒๕๖๔ (บาท)	๒๕๖๕ (บาท)			
๑๘	โครงการขยายไหล่ทาง ถนนลาดยางภายใน หมู่บ้าน	เพื่อให้ประชาชนใน หมู่บ้านมีเส้นทาง คมนาคมที่สะดวก	หมู่ ๗	-	-	๑,๐๐๐,๐๐๐	๑,๐๐๐,๐๐๐	๑,๐๐๐,๐๐๐	จำนวนแห่ง	ประชาชนใช้เส้นทาง คมนาคมที่สะดวก ยิ่งขึ้น	กองช่าง
๑๙	โครงการก่อสร้างถนน คสล.เพื่อการเกษตรเส้น นาแสงไปหนองบัวเงิน (ตำบลนาสะแบง)	เพื่อให้ประชาชนในมี เส้นทางคมนาคมที่ สะดวก	ก่อสร้างถนน คสล. เชื่อมตำบล	-	-	๒,๐๐๐,๐๐๐	๒,๐๐๐,๐๐๐	๒,๐๐๐,๐๐๐	จำนวนแห่ง	ประชาชนใช้เส้นทาง คมนาคมที่สะดวก ยิ่งขึ้น	กองช่าง
๒๐	โครงการก่อสร้างถนน คสล.เส้นรอบบ้าน หมู่ ๑	เพื่อให้ประชาชนใน หมู่บ้านมีเส้นทาง คมนาคมที่สะดวก	หมู่ ๑ (ระยะทาง ประมาณ ๑ กม.)	-	-	๒,๐๐๐,๐๐๐	๒,๐๐๐,๐๐๐	๒,๐๐๐,๐๐๐	จำนวนแห่ง	ประชาชนใช้เส้นทาง คมนาคมที่สะดวก ยิ่งขึ้น	กองช่าง
๒๑	โครงการก่อสร้างถนน คสล. รอบหนองบ่อมะง	เพื่อให้ประชาชนใน หมู่บ้านมีเส้นทาง คมนาคมที่สะดวก	ก่อสร้างถนน คสล. ภายใน ตำบลนาแสง	-	-	๖,๐๐๐,๐๐๐	๖,๐๐๐,๐๐๐	๖,๐๐๐,๐๐๐	จำนวนแห่ง	ประชาชนใช้เส้นทาง คมนาคมที่สะดวก ยิ่งขึ้น	กองช่าง
๒๒	โครงการปรับปรุง สวนสาธารณะ หนองบ่อมะง	เพื่อให้ประชาชนได้ พักผ่อนหย่อนใจ	สวนสาธารณะ หนองบ่อมะง	-	-	๓,๐๐๐,๐๐๐	๓,๐๐๐,๐๐๐	๓,๐๐๐,๐๐๐	จำนวนแห่ง	ประชาชนมีสถานที่ พักผ่อนหย่อนใจ	กองช่าง

รายละเอียดโครงการพัฒนา
แผนพัฒนาท้องถิ่น (พ.ศ. ๒๕๖๑ - ๒๕๖๕)
สำหรับ โครงการที่เกี่วข้องขององค์กรปกครองส่วนท้องถิ่น
องค์การบริหารส่วนตำบลนาแสง อำเภอศรีวิไล จังหวัดบึงกาฬ

- ก. ยุทธศาสตร์จังหวัดที่ ๒ พัฒนาขีดความสามารถด้านการค้าและการลงทุน ทั้งในและต่างประเทศ
ข. ยุทธศาสตร์การพัฒนาขององค์กรปกครองส่วนท้องถิ่นในเขตจังหวัดที่ ๑ การพัฒนาด้านโครงสร้างพื้นฐาน
๑. ยุทธศาสตร์การพัฒนาระบบโครงสร้างพื้นฐาน

๑.๑ แผนงานอุตสาหกรรมและการโยธา

ที่	โครงการ	วัตถุประสงค์	เป้าหมาย (ผลผลิตของ โครงการ)	งบประมาณ					ตัวชี้วัด (KPI)	ผลที่คาดว่าจะได้รับ	หน่วยงาน รับผิดชอบหลัก
				๒๕๖๑ (บาท)	๒๕๖๒ (บาท)	๒๕๖๓ (บาท)	๒๕๖๔ (บาท)	๒๕๖๕ (บาท)			
๒๓	โครงการก่อสร้างถนน คสล.เส้นข้างวัดภูทอกไป บ้านใหม่ชมภู(ตำบลนา แสง)	เพื่อสร้างสะพานแหล่ง ท่องเที่ยวหนองบ่อน้ำ	หมู่ ๗ (ระยะทาง ประมาณ ๒.๕ กิโลเมตร)	-	-	๑,๐๐๐,๐๐๐	๑,๐๐๐,๐๐๐	๑,๐๐๐,๐๐๐	จำนวนแห่ง	ประชาชนได้ใช้ ประโยชน์จาก สะพานแหล่ง ท่องเที่ยว	กองช่าง
๒๔	โครงการก่อสร้างถนน คสล.เส้นตรงเกษมไปคำ ไชยवाल	เพื่อให้ประชาชนใน ตำบลนาแสงมีเส้นทาง คมนาคมที่สะดวก	ก่อสร้างถนน คสล. ภายใน ตำบลนาแสง	-	-	๒,๕๐๐,๐๐๐	๒,๕๐๐,๐๐๐	๒,๕๐๐,๐๐๐	จำนวนแห่ง	ประชาชนใช้เส้นทาง คมนาคมที่สะดวก ยิ่งขึ้น	กองช่าง
๒๕	โครงการก่อสร้างถนน คสล. เส้นรอบบ้านด้าน ทิศตะวันตก	เพื่อให้ประชาชนใน หมู่บ้านมีเส้นทาง คมนาคมที่สะดวก	ก่อสร้างถนน คสล. ภายใน หมู่ ๓, หมู่ ๖	-	-	๑,๐๐๐,๐๐๐	๑,๐๐๐,๐๐๐	๑,๐๐๐,๐๐๐	จำนวนแห่ง	ประชาชนใช้เส้นทาง คมนาคมที่สะดวก ยิ่งขึ้น	กองช่าง
๒๖	โครงการก่อสร้างถนน คสล. เส้นบ้านนาคำแคน ไปเส้นบ้านนาแสง	เพื่อให้ประชาชนใน ตำบลนาแสงมีเส้นทาง คมนาคมที่สะดวก	ก่อสร้างถนน คสล. ภายใน ตำบลนาแสง	-	-	๒,๐๐๐,๐๐๐	๒,๐๐๐,๐๐๐	๒,๐๐๐,๐๐๐	จำนวนแห่ง	ประชาชนใช้เส้นทาง คมนาคมที่สะดวก ยิ่งขึ้น	กองช่าง
รวม	๒๖ โครงการ	-	-	-	-	๗๙,๐๐๐,๐๐๐	๗๙,๐๐๐,๐๐๐	๗๙,๐๐๐,๐๐๐	-	-	-

รายละเอียดโครงการพัฒนา
แผนพัฒนาท้องถิ่น (พ.ศ. ๒๕๖๑ - ๒๕๖๕)
สำหรับ โครงการที่เกี่วข้องขององค์กรปกครองส่วนท้องถิ่น
องค์การบริหารส่วนตำบลนาแสง อำเภอศรีวิไล จังหวัดบึงกาฬ

แบบ ผ.๐๒/๑

- ก. ยุทธศาสตร์จังหวัดที่ ๒ พัฒนาขีดความสามารถด้านการค้าและการลงทุน ทั้งในและต่างประเทศ
ข. ยุทธศาสตร์การพัฒนาขององค์กรปกครองส่วนท้องถิ่นในเขตจังหวัดที่ ๑ การพัฒนาด้านโครงสร้างพื้นฐาน
๑. ยุทธศาสตร์การพัฒนาระบบโครงสร้างพื้นฐาน

๑.๒ แผนงานเคหะและชุมชน

ที่	โครงการ	วัตถุประสงค์	เป้าหมาย (ผลผลิตของ โครงการ)	งบประมาณ					ตัวชี้วัด (KPI)	ผลที่คาดว่าจะได้รับ	หน่วยงาน รับผิดชอบหลัก
				๒๕๖๑ (บาท)	๒๕๖๒ (บาท)	๒๕๖๓ (บาท)	๒๕๖๔ (บาท)	๒๕๖๕ (บาท)			
๑	โครงการขยายไฟฟ้าเส้นทาง จราจรทางหลวงหลายเลข ๕๐๑๙ ถึงผาสุวรรณค์	เพื่อให้ประชาชนมี ไฟฟ้าอย่างทั่วถึง	การไฟฟ้าภูมิภาค จังหวัดบึงกาฬ	-	-	๑,๕๐๐,๐๐๐	๑,๕๐๐,๐๐๐	๑,๕๐๐,๐๐๐	ประชาชนมี ไฟฟ้าใช้อย่าง มากขึ้น	ประชาชนได้มีไฟฟ้าใช้ อย่างทั่วถึง	กองช่าง
๒	โครงการก่อสร้างเตาเผาขยะ ชุมชน	เพื่อกำจัดขยะใน ชุมชน	ชุมชนมีเตาเผา ขยะ หมู่ ๓,๖	-	-	๗๐๐,๐๐๐	๗๐๐,๐๐๐	๗๐๐,๐๐๐	จำนวนแห่ง	การกำจัดขยะมี ประสิทธิภาพขึ้น	กองช่าง
๓	โครงการขยายไฟฟ้าเพื่อ การเกษตรเส้นทอทอกใหญ่ไป บ้านใหม่ชมพู่ ตำบลนาสะแบง	เพื่อให้ประชาชนมี ไฟฟ้าอย่างทั่วถึง	การไฟฟ้าภูมิภาค จังหวัดบึงกาฬ	-	-	๒,๕๐๐,๐๐๐	๒,๕๐๐,๐๐๐	๒,๕๐๐,๐๐๐	ประชาชนมี ไฟฟ้าใช้อย่าง มากขึ้น	ประชาชนได้มีไฟฟ้าใช้ อย่างทั่วถึง	กองช่าง
๔	โครงการขยายไฟฟ้าเพื่อ การเกษตรเส้นคำแคนพัฒนา ไปเส้นอ่างเก็บน้ำผาสุวรรณค์	เพื่อให้ประชาชนมี ไฟฟ้าอย่างทั่วถึง	การไฟฟ้าภูมิภาค จังหวัดบึงกาฬ	-	-	๑,๐๐๐,๐๐๐	๑,๐๐๐,๐๐๐	๑,๐๐๐,๐๐๐	ประชาชนมี ไฟฟ้าใช้อย่าง มากขึ้น	ประชาชนได้มีไฟฟ้าใช้ อย่างทั่วถึง	กองช่าง
๕	โครงการก่อสร้างโรงน้ำดื่ม ชุมชน	เพื่อให้ประชาชนมีน้ำ ดื่มไว้บริโภค	หมู่ ๕	-	-	๗๐๐,๐๐๐	๗๐๐,๐๐๐	๗๐๐,๐๐๐	จำนวนแห่ง	ประชาชนมีน้ำดื่มไว้ บริโภคในราคาถูก	กองช่าง
๖	โครงการพัฒนาปรับปรุงลาน ยางพารา	เพื่อให้มีลานยางพารา ที่มีคุณภาพ	หมู่ ๙	-	-	๗๐๐,๐๐๐	๗๐๐,๐๐๐	๗๐๐,๐๐๐	จำนวนแห่ง	ประชาชนมีลาน ยางพาราที่มีคุณภาพ	กองช่าง

รายละเอียดโครงการพัฒนา
แผนพัฒนาท้องถิ่น (พ.ศ. ๒๕๖๑ - ๒๕๖๕)
สำหรับ โครงการที่เกี่วข้องขององค์กรปกครองส่วนท้องถิ่น
องค์การบริหารส่วนตำบลนาแสง อำเภอศรีวิไล จังหวัดบึงกาฬ

- ก. ยุทธศาสตร์จังหวัดที่ ๒ พัฒนาขีดความสามารถด้านการค้าและการลงทุน ทั้งในและต่างประเทศ
ข. ยุทธศาสตร์การพัฒนาขององค์กรปกครองส่วนท้องถิ่นในเขตจังหวัดที่ ๑ การพัฒนาด้านโครงสร้างพื้นฐาน
๑. ยุทธศาสตร์การพัฒนาระบบโครงสร้างพื้นฐาน

๑.๒ แผนงานเคหะและชุมชน

ที่	โครงการ	วัตถุประสงค์	เป้าหมาย (ผลผลิตของ โครงการ)	งบประมาณ					ตัวชี้วัด (KPI)	ผลที่คาดว่าจะได้รับ	หน่วยงาน รับผิดชอบหลัก
				๒๕๖๑ (บาท)	๒๕๖๒ (บาท)	๒๕๖๓ (บาท)	๒๕๖๔ (บาท)	๒๕๖๕ (บาท)			
๗	โครงการก่อสร้าง สวนสาธารณะหนองบ่อ น้ำ	เพื่อให้ประชาชนมี สถานที่พักผ่อนหย่อน ใจ	หมู่ ๗	-	-	๑,๐๐๐,๐๐๐	๑,๐๐๐,๐๐๐	๑,๐๐๐,๐๐๐	จำนวนแห่ง	ประชาชนมีสถานที่ พักผ่อนหย่อนใจ	กองช่าง
๘	โครงการโรงไฟฟ้าชีวมวล	เพื่อสร้างโรงผลิต ไฟฟ้า ๑ เมกกะวัตต์	หมู่ ๗	-	-	๒๐,๐๐๐,๐๐๐	๒๐,๐๐๐,๐๐๐	๒๐,๐๐๐,๐๐๐	จำนวนแห่ง	ประชาชนมีไฟฟ้าใช้ อย่างทั่วถึง	กองช่าง
๙	โครงการขยายไฟฟ้าเส้น นาแสง-นาคำแคน	เพื่อให้ประชาชนมี ไฟฟ้าอย่างทั่วถึง	การไฟฟ้าภูมิภาค จังหวัดบึงกาฬ	-	-	๑,๕๐๐,๐๐๐	๑,๕๐๐,๐๐๐	๑,๕๐๐,๐๐๐	ประชาชนมี ไฟฟ้าใช้ อย่างมากขึ้น	ประชาชนได้มีไฟฟ้า ใช้อย่างทั่วถึง	กองช่าง
๑๐	โครงการขยายไฟฟ้าเพื่อ การเกษตรจากหน้าวัด มงคลสามัคคีธรรมถึง สำนักสงฆ์วัดสระเกษ	เพื่อให้ประชาชนมี ไฟฟ้าอย่างทั่วถึง	การไฟฟ้าภูมิภาค จังหวัดบึงกาฬ	-	-	๑,๕๐๐,๐๐๐	๑,๕๐๐,๐๐๐	๑,๕๐๐,๐๐๐	ประชาชนมี ไฟฟ้าใช้ อย่างมากขึ้น	ประชาชนได้มีไฟฟ้า ใช้อย่างทั่วถึง	กองช่าง
๑๑	โครงการขยายไฟฟ้าแรง ต่ำเส้นหน้า รพ.สต.นา แสง-หนองกะ	เพื่อให้ประชาชนมี ไฟฟ้าอย่างทั่วถึง	การไฟฟ้าภูมิภาค จังหวัดบึงกาฬ	-	-	๑,๕๐๐,๐๐๐	๑,๕๐๐,๐๐๐	๑,๕๐๐,๐๐๐	ประชาชนมี ไฟฟ้าใช้ อย่างมากขึ้น	ประชาชนได้มีไฟฟ้า ใช้อย่างทั่วถึง	กองช่าง

รายละเอียดโครงการพัฒนา
แผนพัฒนาท้องถิ่น (พ.ศ. ๒๕๖๑ - ๒๕๖๕)
สำหรับ โครงการที่เกินศักยภาพขององค์กรปกครองส่วนท้องถิ่น
องค์การบริหารส่วนตำบลนาแสง อำเภอศรีวิไล จังหวัดบึงกาฬ

- ก. ยุทธศาสตร์จังหวัดที่ ๒ พัฒนาขีดความสามารถด้านการค้าและการลงทุน ทั้งในและต่างประเทศ
ข. ยุทธศาสตร์การพัฒนาขององค์กรปกครองส่วนท้องถิ่นในเขตจังหวัดที่ ๑ การพัฒนาด้านโครงสร้างพื้นฐาน
๑. ยุทธศาสตร์การพัฒนาระบบโครงสร้างพื้นฐาน

๑.๒ แผนงานเคหะและชุมชน

ที่	โครงการ	วัตถุประสงค์	เป้าหมาย (ผลผลิตของ โครงการ)	งบประมาณ					ตัวชี้วัด (KPI)	ผลที่คาดว่าจะได้รับ	หน่วยงาน รับผิดชอบหลัก
				๒๕๖๑ (บาท)	๒๕๖๒ (บาท)	๒๕๖๓ (บาท)	๒๕๖๔ (บาท)	๒๕๖๕ (บาท)			
๑๒	โครงการก่อสร้างลานออกกำลังกายชุมชน พร้อมเครื่องออกกำลังกาย	เพื่อให้ประชาชนมีที่ออกกำลังกาย	ลานออกกำลังกาย หมู่ ๑-๙	-	-	๑,๕๐๐,๐๐๐	๑,๕๐๐,๐๐๐	๑,๕๐๐,๐๐๐	มีลานออกกำลังกายของชุมชน	ประชาชนมีสุขภาพที่ดีจากการออกกำลังกาย	กองช่าง
๑๓	โครงการขยายไฟฟ้าเพื่อการเกษตรจากทางสายหลักไปวัดหินก้อนเดียว หมู่ ๖	เพื่อให้ประชาชนมีไฟฟ้าอย่างทั่วถึง	การไฟฟ้าภูมิภาค จังหวัดบึงกาฬ	-	-	๑,๕๐๐,๐๐๐	๑,๕๐๐,๐๐๐	๑,๕๐๐,๐๐๐	ประชาชนมีไฟฟ้าใช้อย่างมากขึ้น	ประชาชนได้มีไฟฟ้าใช้อย่างทั่วถึง	กองช่าง
รวม	๑๓ โครงการ	-	-	-	-	๓๕,๖๐๐,๐๐๐	๓๕,๖๐๐,๐๐๐	๓๕,๖๐๐,๐๐๐	-	-	-

รายละเอียดโครงการพัฒนา
แผนพัฒนาท้องถิ่น (พ.ศ. ๒๕๖๑ - ๒๕๖๕)
สำหรับ โครงการที่เกินศักยภาพขององค์กรปกครองส่วนท้องถิ่น
องค์การบริหารส่วนตำบลนาแสง อำเภอศรีวิไล จังหวัดบึงกาฬ

แบบ ผ.๐๒/๑

- ก. ยุทธศาสตร์จังหวัดที่ ๒ พัฒนาขีดความสามารถด้านการค้าและการลงทุน ทั้งในและต่างประเทศ
ข. ยุทธศาสตร์การพัฒนาขององค์กรปกครองส่วนท้องถิ่นในเขตจังหวัดที่ ๑ การพัฒนาด้านโครงสร้างพื้นฐาน
๑. ยุทธศาสตร์การพัฒนาระบบโครงสร้างพื้นฐาน

๑.๓ แผนงานการพาณิชย์

ที่	โครงการ	วัตถุประสงค์	เป้าหมาย (ผลผลิตของ โครงการ)	งบประมาณ					ตัวชี้วัด (KPI)	ผลที่คาดว่าจะได้รับ	หน่วยงาน รับผิดชอบหลัก
				๒๕๖๑ (บาท)	๒๕๖๒ (บาท)	๒๕๖๓ (บาท)	๒๕๖๔ (บาท)	๒๕๖๕ (บาท)			
๑	โครงการก่อสร้าง น้ำประปาบ่อใหม่ (โครงการอันดับ ๑ ตำบล)	เพื่อให้ประชาชนมี น้ำประปาใช้อย่าง ทั่วถึง	หมู่ ๕, ๙	-	-	๔,๕๐๐,๐๐๐	๔,๕๐๐,๐๐๐	๔,๕๐๐,๐๐๐	จำนวนแห่ง	ประชาชนมี น้ำประปาใช้อย่าง ทั่วถึง	กองช่าง
๒	โครงการก่อสร้างน้ำประปา ผิวดินหนองบ่อน้ำ (โครงการอันดับ ๑ ตำบล)	เพื่อให้ประชาชนมี น้ำประปาใช้อย่าง ทั่วถึง	หมู่ ๗	-	-	๓,๐๐๐,๐๐๐	๓,๐๐๐,๐๐๐	๓,๐๐๐,๐๐๐	จำนวนแห่ง	ประชาชนมี น้ำประปาใช้อย่าง ทั่วถึง	กองช่าง
๓	โครงการขุดลอก น้ำประปาบ่อใหม่ (โครงการอันดับ ๑ ตำบล)	เพื่อให้ประชาชนมี น้ำประปาใช้อย่าง ทั่วถึง	หมู่ ๒	-	-	๓๕,๐๐๐,๐๐๐	๓๕,๐๐๐,๐๐๐	๓๕,๐๐๐,๐๐๐	จำนวนแห่ง	ประชาชนมี น้ำประปาใช้อย่าง ทั่วถึง	กองช่าง
รวม	๓ โครงการ	-	-	-	-	๔๓,๐๐๐,๐๐๐	๔๓,๐๐๐,๐๐๐	๔๓,๐๐๐,๐๐๐	-	-	-

รายละเอียดโครงการพัฒนา
แผนพัฒนาท้องถิ่น (พ.ศ. ๒๕๖๑ - ๒๕๖๕)
สำหรับ โครงการที่เกี่วกันกับขององค์กรปกครองส่วนท้องถิ่น
องค์การบริหารส่วนตำบลนาแสง อำเภอศรีวิไล จังหวัดบึงกาฬ

ก. ยุทธศาสตร์จังหวัดที่ ๖ การรักษาความสงบ ความมั่นคง และพัฒนาคนสู่สังคมคุณภาพ ภายใต้หลักปรัชญาของเศรษฐกิจพอเพียง

ข. ยุทธศาสตร์การพัฒนาขององค์กรปกครองส่วนท้องถิ่นในเขตจังหวัดที่ ๒ การพัฒนาด้านการเกษตรและคุณภาพชีวิต

๒. ยุทธศาสตร์การพัฒนาสังคมและคุณภาพชีวิต

๒.๑ แผนงานสังคมสงเคราะห์

ที่	โครงการ	วัตถุประสงค์	เป้าหมาย (ผลผลิตของ โครงการ)	งบประมาณ					ตัวชี้วัด (KPI)	ผลที่คาดว่าจะได้รับ	หน่วยงาน รับผิดชอบหลัก
				๒๕๖๑ (บาท)	๒๕๖๒ (บาท)	๒๕๖๓ (บาท)	๒๕๖๔ (บาท)	๒๕๖๕ (บาท)			
๑	โครงการก่อสร้างศูนย์สามวัยภายในชุมชน	เพื่อพัฒนาคุณภาพชีวิตของเด็ก วัยรุ่น และคนชรา	ก่อสร้างอาคารศูนย์สามวัย หมู่ ๗	-	-	๑,๐๐๐,๐๐๐	๑,๐๐๐,๐๐๐	๑,๐๐๐,๐๐๐	จำนวนแห่ง	เด็ก วัยรุ่น และคนชรา ได้รับการดูแลอย่างทั่วถึง	กองช่าง
รวม	๑ โครงการ	-	-	-	-	๑,๐๐๐,๐๐๐	๑,๐๐๐,๐๐๐	๑,๐๐๐,๐๐๐	-	-	-

รายละเอียดโครงการพัฒนา
แผนพัฒนาท้องถิ่น (พ.ศ. ๒๕๖๑ - ๒๕๖๕)
สำหรับ โครงการที่เกินศักยภาพขององค์กรปกครองส่วนท้องถิ่น
องค์การบริหารส่วนตำบลนาแสง อำเภอศรีวิไล จังหวัดบึงกาฬ

แบบ ผ.๐๒/๑

- ก. ยุทธศาสตร์จังหวัดที่ ๕ ส่งเสริมด้านการศึกษา อนุรักษ์ศิลปวัฒนธรรม ภูมิปัญญาท้องถิ่น และทรัพยากรธรรมชาติและสิ่งแวดล้อม อย่างสมดุลและยั่งยืน
ข. ยุทธศาสตร์การพัฒนาขององค์กรปกครองส่วนท้องถิ่นในเขตจังหวัดที่ ๕ การพัฒนาด้านการบริหารจัดการและอนุรักษ์ทรัพยากรธรรมชาติและสิ่งแวดล้อม
๕. ยุทธศาสตร์การพัฒนาด้านการบริหารจัดการและอนุรักษ์ทรัพยากรธรรมชาติและสิ่งแวดล้อม

๕.๑ แผนงานการเกษตร

ที่	โครงการ	วัตถุประสงค์	เป้าหมาย (ผลผลิตของ โครงการ)	งบประมาณ					ตัวชี้วัด (KPI)	ผลที่คาดว่าจะได้รับ	หน่วยงาน รับผิดชอบหลัก
				๒๕๖๑ (บาท)	๒๕๖๒ (บาท)	๒๕๖๓ (บาท)	๒๕๖๔ (บาท)	๒๕๖๕ (บาท)			
๑	โครงการก่อสร้างฝายน้ำล้น ห้วยทรายเล็ก	เพื่อกักเก็บน้ำไว้ใช้ใน การอุปโภคและการ ทำเกษตร	หมู่ ๓	-	-	๗๐๐,๐๐๐	๗๐๐,๐๐๐	๗๐๐,๐๐๐	จำนวนแห่ง	ประชาชนมีน้ำไว้ใช้ใน การอุปโภคและการทำ เกษตร	กองช่าง
๒	โครงการก่อสร้างฝายน้ำล้น ห้วยคำแคน	เพื่อกักเก็บน้ำไว้ใช้ใน การอุปโภคและการ ทำเกษตร	หมู่ ๓	-	-	๗๐๐,๐๐๐	๗๐๐,๐๐๐	๗๐๐,๐๐๐	จำนวนแห่ง	ประชาชนมีน้ำไว้ใช้ใน การอุปโภคและการทำ เกษตร	กองช่าง
๓	โครงการก่อสร้างฝายน้ำล้น ห้วยก้านเหลือง	เพื่อกักเก็บน้ำไว้ใช้ใน การอุปโภคและการ ทำเกษตร	หมู่ ๒	-	-	๗๐๐,๐๐๐	๗๐๐,๐๐๐	๗๐๐,๐๐๐	จำนวนแห่ง	ประชาชนมีน้ำไว้ใช้ใน การอุปโภคและการทำ เกษตร	กองช่าง
๔	โครงการก่อสร้างฝายน้ำล้นลำ ห้วยทรายน้อยตอนล่าง	เพื่อกักเก็บน้ำไว้ใช้ใน การอุปโภคและการ ทำเกษตร	หมู่ ๘	-	-	๗๐๐,๐๐๐	๗๐๐,๐๐๐	๗๐๐,๐๐๐	จำนวนแห่ง	ประชาชนมีน้ำไว้ใช้ใน การอุปโภคและการทำ เกษตร	กองช่าง
๕	โครงการขุดลอกห้วยทราย น้อยตอนบน	เพื่อกักเก็บน้ำเพื่อ อุปโภคบริโภคและ เพื่อการทำเกษตร	หมู่ ๑ (ระยะทาง ประมาณ ๓ กม.)	-	-	๑,๐๐๐,๐๐๐	๑,๐๐๐,๐๐๐	๑,๐๐๐,๐๐๐	จำนวนแห่ง	ประชาชนมีน้ำไว้ใช้ใน การอุปโภคและการทำ เกษตร	กองช่าง

รายละเอียดโครงการพัฒนา
แผนพัฒนาท้องถิ่น (พ.ศ. ๒๕๖๑ - ๒๕๖๕)
สำหรับ โครงการที่เกินศักยภาพขององค์กรปกครองส่วนท้องถิ่น
องค์การบริหารส่วนตำบลนาแสง อำเภอศรีวิไล จังหวัดบึงกาฬ

- ก. ยุทธศาสตร์จังหวัดที่ ๕ ส่งเสริมด้านการศึกษา อนุรักษ์ศิลปวัฒนธรรม ภูมิปัญญาท้องถิ่น และทรัพยากรธรรมชาติและสิ่งแวดล้อม อย่างสมดุลและยั่งยืน
ข. ยุทธศาสตร์การพัฒนาขององค์กรปกครองส่วนท้องถิ่นในเขตจังหวัดที่ ๕ การพัฒนาด้านการบริหารจัดการและอนุรักษ์ทรัพยากรธรรมชาติและสิ่งแวดล้อม
๕. ยุทธศาสตร์การพัฒนาด้านการบริหารจัดการและอนุรักษ์ทรัพยากรธรรมชาติและสิ่งแวดล้อม

๕.๑ แผนงานการเกษตร

ที่	โครงการ	วัตถุประสงค์	เป้าหมาย (ผลผลิตของ โครงการ)	งบประมาณ					ตัวชี้วัด (KPI)	ผลที่คาดว่าจะได้รับ	หน่วยงาน รับผิดชอบหลัก
				๒๕๖๑ (บาท)	๒๕๖๒ (บาท)	๒๕๖๓ (บาท)	๒๕๖๔ (บาท)	๒๕๖๕ (บาท)			
๖	โครงการก่อสร้างฝายน้ำ ล้นห้วยทรายน้อยตอนบน	เพื่อกักเก็บน้ำไว้ใช้ในการ อุปโภคและการ ทำเกษตร	หมู่ ๑ (ประมาณ ๓ แห่ง)	-	-	๒,๑๐๐,๐๐๐	๒,๑๐๐,๐๐๐	๒,๑๐๐,๐๐๐	จำนวนแห่ง	ประชาชนมีน้ำไว้ใช้ ในการอุปโภคและ การทำเกษตร	กองช่าง
๗	โครงการขุดลอกอ่างเก็บ น้ำหนองบ่อน้ำ	เพื่อให้ประชาชน ได้ใช้น้ำเพื่อการ เกษตรอย่างทั่วถึง	หมู่ ๗	-	-	๕๐,๐๐๐,๐๐๐	๕๐,๐๐๐,๐๐๐	๕๐,๐๐๐,๐๐๐	จำนวนแห่ง	ประชาชนได้ใช้น้ำ เพื่อการเกษตร อย่างทั่วถึง	กองช่าง
รวม	๗ โครงการ	-	-	-	-	๕๕,๙๐๐,๐๐๐	๕๕,๙๐๐,๐๐๐	๕๕,๙๐๐,๐๐๐	-	-	-

บัญชีครุภัณฑ์
แผนพัฒนาท้องถิ่น
(พ.ศ. ๒๕๖๑ - ๒๕๖๕)

แบบ ผ.๐๓

บัญชีครุภัณฑ์
แผนพัฒนาท้องถิ่น (พ.ศ. ๒๕๖๑ - ๒๕๖๕)
องค์การบริหารส่วนตำบลนาแสง อำเภอสรีวิไล จังหวัดบึงกาฬ

ที่	แผนงาน	หมวด	ประเภท	เป้าหมาย (ผลผลิตของครุภัณฑ์)	งบประมาณ					หน่วยงานที่รับผิดชอบหลัก
					๒๕๖๑ (บาท)	๒๕๖๒ (บาท)	๒๕๖๓ (บาท)	๒๕๖๔ (บาท)	๒๕๖๕ (บาท)	
๑	แผนงานบริหารงานทั่วไป - งานบริหารทั่วไป	ครุภัณฑ์	ครุภัณฑ์ ยานพาหนะ และขนส่ง	เพื่อจัดหารถบรรทุก (ดีเซล) ขนาด ๑ ตัน ขับเคลื่อน ๒ ล้อ ปริมาตรกระบอกสูบไม่ต่ำกว่า ๒,๔๐๐ ซีซี หรือกำลังเครื่องยนต์ สูงสุดไม่ต่ำกว่า ๑๑๐ กิโลวัตต์ แบบดับเบิ้ล แคว็บ จำนวน ๑ คัน โดยมีคุณลักษณะตาม บัญชีราคามาตรฐานครุภัณฑ์ กองมาตรฐาน งบประมาณ ๑ สำนักงานประมาณ ธันวาคม ๒๕๖๑	-	๘๖๘,๐๐๐	๘๖๘,๐๐๐	๘๖๘,๐๐๐	๘๖๘,๐๐๐	สำนักงานปลัด
๒	แผนงานบริหารงานทั่วไป - งานบริหารทั่วไป	ครุภัณฑ์	ครุภัณฑ์ สำนักงาน	เพื่อจัดหาเต็นท์ขนาดใหญ่ โครงเหล็ก พร้อมผ้าใบคลุมเต็นท์ ขนาด ๕ x ๑๒ เมตร หลังคาทรงโค้ง ขนาด ๕ x ๑๒ เมตร จั่วสูง ๑.๔๐ เมตร จำนวน ๑๐ ชุด ไว้ใช้ในการกิจต่างๆ ของอบต. โดยวิธีการ สืบราคาตามท้องตลาด	-	-	๔๓๐,๐๐๐	๔๓๐,๐๐๐	๔๓๐,๐๐๐	สำนักงานปลัด
๓	แผนงานบริหารงานทั่วไป - งานบริหารทั่วไป	ครุภัณฑ์	ครุภัณฑ์ สำนักงาน	เพื่อจัดหาโต๊ะพับเอนกประสงค์ แบบโครง เหล็กชุบโครเมียม ขนาดกว้าง x ลึก x สูง ไม่น้อยกว่า ๑๕๐ x ๖๐ x ๗๕ ซม. จำนวน ๒๐ โต๊ะ โดยวิธีการสืบราคา ตามท้องตลาด	-	-	๒๔,๐๐๐	๒๔,๐๐๐	๒๔,๐๐๐	สำนักงานปลัด
๔	แผนงานบริหารงานทั่วไป - งานบริหารทั่วไป	ครุภัณฑ์	ครุภัณฑ์ สำนักงาน	เพื่อจัดหาพัดลมอุตสาหกรรม แบบตั้งพื้น ขนาดใบพัด ๒๕ นิ้ว จำนวน ๖ ตัว โดยวิธีการสืบราคาตามท้องตลาด	-	-	๑๕,๕๘๘	๑๕,๕๘๘	๑๕,๕๘๘	สำนักงานปลัด

บัญชีครุภัณฑ์
แผนพัฒนาท้องถิ่น (พ.ศ. ๒๕๖๑ - ๒๕๖๕)
องค์การบริหารส่วนตำบลนาแสง อำเภอสรีวิไล จังหวัดบึงกาฬ

ที่	แผนงาน	หมวด	ประเภท	เป้าหมาย (ผลผลิตของครุภัณฑ์)	งบประมาณ					หน่วยงาน ที่รับผิดชอบ หลัก
					๒๕๖๑ (บาท)	๒๕๖๒ (บาท)	๒๕๖๓ (บาท)	๒๕๖๔ (บาท)	๒๕๖๕ (บาท)	
๕	แผนงานบริหารงานทั่วไป - งานบริหารทั่วไป	ครุภัณฑ์	ครุภัณฑ์ ยานพาหนะ และขนส่ง	เพื่อจัดหารถบรรทุกทุกขยะ ขนาด ๑ ตัน ปริมาตรกระบอกลูบไม่ต่ำกว่า ๒,๔๐๐ ซีซี หรือกำลังเครื่องยนต์สูงสุดไม่ต่ำกว่า ๑๑๐ กิโลวัตต์ แบบเปิดข้างเทท้าย จำนวน ๑ คัน โดยมีคุณลักษณะตามบัญชีราคามาตรฐานครุภัณฑ์ กองมาตรฐานงบประมาณ ๑ สำนักงานประมาณ ธันวาคม ๒๕๖๑	-	-	๙๕๐,๐๐๐	๙๕๐,๐๐๐	๙๕๐,๐๐๐	สำนักปลัด
๖	แผนงานบริหารงานทั่วไป - งานบริหารทั่วไป	ครุภัณฑ์	ครุภัณฑ์ สำนักงาน	เพื่อจัดหาเต็นท์,โต๊ะ,เก้าอี้,และเครื่องครัวของหมู่บ้าน ตามโครงการสนับสนุนเต็นท์,โต๊ะ,เก้าอี้,และเครื่องครัวของหมู่บ้าน หมู่ ๕	-	-	๑๐๐,๐๐๐	๑๐๐,๐๐๐	๑๐๐,๐๐๐	สำนักปลัด
๗	แผนงานการเกษตร	ครุภัณฑ์	ครุภัณฑ์ การเกษตร	เพื่อจัดหาอุปกรณ์การเกษตร ตามโครงการสนับสนุนอุปกรณ์การเกษตรภายในชุมชน หมู่ ๔	-	-	๑๐๐,๐๐๐	๑๐๐,๐๐๐	๑๐๐,๐๐๐	สำนักปลัด
๘	แผนงานสร้างความเข้มแข็ง ของชุมชน	ครุภัณฑ์	ครุภัณฑ์ไฟฟ้า และวิทยุ	เพื่อจัดหาเครื่องขยายเสียง ตามโครงการจัดซื้อเครื่องขยายเสียงสำหรับชุมชน หมู่ ๗	-	-	๕๐,๐๐๐	๕๐,๐๐๐	๕๐,๐๐๐	สำนักปลัด
				รวม	-	๘๖๘,๐๐๐	๒,๕๓๗,๕๘๘	๒,๕๓๗,๕๘๘	๒,๕๓๗,๕๘๘	-

ส่วนที่ ๔ การติดตามและประเมินผล

๔.๑ การติดตามและประเมินผลยุทธศาสตร์

ตามพระราชบัญญัติกำหนดแผนและขั้นตอนการกระจายอำนาจให้แก่องค์กรปกครองส่วนท้องถิ่น พ.ศ. ๒๕๔๒ ได้กำหนดให้องค์กรปกครองส่วนท้องถิ่น มีอำนาจและหน้าที่ในการจัดทำแผนพัฒนาท้องถิ่นของตนเอง โดยในการจัดทำแผนพัฒนาขององค์กรปกครองส่วนท้องถิ่นนั้น จะต้องดำเนินการตามระเบียบกระทรวงมหาดไทย ว่าด้วยการจัดทำแผนพัฒนาขององค์กรปกครองส่วนท้องถิ่น พ.ศ. ๒๕๔๘ และที่แก้ไขเพิ่มเติมถึง (ฉบับที่ ๓) พ.ศ. ๒๕๖๑ ทั้งนี้ แผนพัฒนาท้องถิ่นจะต้องสอดคล้องกับแผนพัฒนาจังหวัด ยุทธศาสตร์การพัฒนาขององค์กรปกครองส่วนท้องถิ่นในเขตจังหวัด แผนพัฒนาอำเภอ แผนพัฒนาตำบล แผนพัฒนาหมู่บ้านหรือแผนชุมชน อันมีลักษณะเป็นการกำหนดรายละเอียดแผนงาน ดังนั้น จึงต้องมีการกำหนดยุทธศาสตร์การพัฒนาขององค์กรปกครองส่วนท้องถิ่นในเขตจังหวัดขึ้น ตามกระบวนการพิจารณาจากประชาคมท้องถิ่นระดับจังหวัด ร่วมกับคณะกรรมการพัฒนาองค์การบริหารส่วนจังหวัด คณะกรรมการประสานแผนพัฒนาท้องถิ่นระดับจังหวัด ผู้แทนองค์กรปกครองส่วนท้องถิ่นในเขตจังหวัด ร่วมกันจัดทำ ทบทวน หรือเปลี่ยนแปลงยุทธศาสตร์การพัฒนาขององค์กรปกครองส่วนท้องถิ่นในเขตจังหวัด เพื่อให้การจัดทำแผนพัฒนาขององค์กรปกครองส่วนท้องถิ่นเกิดประสิทธิภาพ ประสิทธิผล โดยนำยุทธศาสตร์การพัฒนาขององค์กรปกครองส่วนท้องถิ่นในเขตจังหวัดไปใช้เป็นแนวทางในการจัดทำแผนพัฒนาท้องถิ่นของตนเองได้ต่อไป และเพื่อให้สามารถบูรณาการกับแผนพัฒนาจังหวัด แผนปฏิบัติการราชการประจำปีของจังหวัดและตอบสนองความต้องการของประชาชนอันจะนำไปสู่การจัดทำงบประมาณ ที่มีประสิทธิภาพในท้องถิ่นได้อย่างแท้จริง เป็นเครื่องมือในการพัฒนาท้องถิ่นให้เข้มแข็ง เกิดประโยชน์สูงสุดต่อประชาชนในท้องถิ่น

ดังนั้น องค์กรปกครองส่วนท้องถิ่น จึงต้องกำหนดยุทธศาสตร์การพัฒนาขององค์กรปกครองส่วนท้องถิ่นให้สอดคล้องยุทธศาสตร์การพัฒนาขององค์กรปกครองส่วนท้องถิ่นในเขตจังหวัด เพื่อนำไปสู่การ บูรณาการร่วมกัน ให้เกิดความสอดคล้องกับแผนพัฒนาจังหวัด สามารถเชื่อมโยงไปสู่แผนพัฒนากลุ่มจังหวัด แผนพัฒนาภาค แผนพัฒนาเศรษฐกิจและสังคมแห่งชาติ ฉบับที่ ๑๒ แผนยุทธศาสตร์ชาติ ๒๐ ปี ไทยแลนด์ ๔.๐ และในการจัดทำแผนพัฒนาท้องถิ่น (พ.ศ. ๒๕๖๑ – ๒๕๖๕) จะต้องมีการติดตามและติดตามและประเมินผลยุทธศาสตร์เพื่อความสอดคล้องแผนพัฒนาท้องถิ่นขององค์กรปกครองส่วนท้องถิ่น ตามระเบียบกระทรวงมหาดไทย ว่าด้วยการจัดทำแผนขององค์กรปกครองส่วนท้องถิ่น พ.ศ. ๒๕๔๘ และที่แก้ไขเพิ่มเติมถึง (ฉบับที่ ๓) พ.ศ. ๒๕๖๑ โดยคณะกรรมการติดตามและประเมินผลแผนพัฒนาท้องถิ่น จะต้องดำเนินการให้คะแนนตามเกณฑ์ที่กำหนดไว้ ซึ่งเป็นส่วนหนึ่งของการติดตามและประเมินผลแผนพัฒนา โดยดำเนินการให้แล้วเสร็จภายในหกสิบวัน นับแต่วันที่ประกาศใช้งบประมาณรายจ่าย รายละเอียดแนวทางการพิจารณาตามหนังสือกระทรวงมหาดไทย ด่วนที่สุด ที่ มท ๐๘๑๐.๓/ว ๒๙๓๑ ลงวันที่ ๑๕ พฤษภาคม ๒๕๖๒ เรื่อง ชักซ้อมแนวทางการทบทวนแผนพัฒนาท้องถิ่น (พ.ศ. ๒๕๖๑ – ๒๕๖๕) ขององค์กรปกครองส่วนท้องถิ่น ดังนี้

**แนวทางการพิจารณาการติดตามและประเมินผลยุทธศาสตร์
เพื่อความสอดคล้องแผนพัฒนาท้องถิ่นขององค์กรปกครองส่วนท้องถิ่น**

ประเด็นการพิจารณา	คะแนน
๑. ข้อมูลสภาพทั่วไปและข้อมูลพื้นฐานขององค์กรปกครองส่วนท้องถิ่น	๒๐
๒. การวิเคราะห์สถานการณ์และศักยภาพ	๒๐
๓. ยุทธศาสตร์ ประกอบด้วย	๖๐
๓.๑ ยุทธศาสตร์ขององค์กรปกครองส่วนท้องถิ่น	(๑๐)
๓.๒ ยุทธศาสตร์ขององค์กรปกครองส่วนท้องถิ่นในเขตจังหวัด	(๑๐)
๓.๓ ยุทธศาสตร์จังหวัด	(๑๐)
๓.๔ วิสัยทัศน์	(๕)
๓.๕ กลยุทธ์	(๕)
๓.๖ เป้าประสงค์ของแต่ละประเด็นกลยุทธ์	(๕)
๓.๗ จุดยืนทางยุทธศาสตร์	(๕)
๓.๘ แผนงาน	(๕)
๓.๙ ความเชื่อมโยงของยุทธศาสตร์ในภาพรวม	(๕)
รวมคะแนน	๑๐๐

**แนวทางเบื้องต้นในการให้คะแนนแนวทางการพิจารณาการติดตามและประเมินผลยุทธศาสตร์
เพื่อความสอดคล้องแผนพัฒนาท้องถิ่นขององค์กรปกครองส่วนท้องถิ่น**

ประเด็นการพิจารณา	รายละเอียดหลักเกณฑ์	คะแนนเต็ม	คะแนนที่ได้
๑. ข้อมูลสภาพทั่วไปและข้อมูลพื้นฐานขององค์กรปกครองส่วนท้องถิ่น	ควรประกอบด้วยข้อมูลดังนี้ (๑) ข้อมูลเกี่ยวกับด้านกายภาพ เช่น ที่ตั้งของหมู่บ้าน/ชุมชน/ตำบล ลักษณะลักษณะภูมิประเทศ ลักษณะภูมิอากาศ ลักษณะของดิน ลักษณะของแหล่งน้ำ ลักษณะของไม้/ป่าไม้ ฯลฯ ด้านการเมือง/การปกครอง เช่น เขตการปกครอง การเลือกตั้ง ฯลฯ	๒๐ (๓)	
	(๒) ข้อมูลเกี่ยวกับด้านการเมือง/การปกครอง เช่น เขตการปกครอง การเลือกตั้ง ฯลฯ ประชากร เช่น ข้อมูลเกี่ยวกับจำนวนประชากร และช่วงอายุและจำนวนประชากร ฯลฯ	(๒)	
	(๓) ข้อมูลเกี่ยวกับสภาพทางสังคม เช่น การศึกษา สาธารณสุข อาชญากรรม ยาเสพติด การสังคมสงเคราะห์ ฯลฯ	(๒)	
	(๔) ข้อมูลเกี่ยวกับระบบบริการพื้นฐาน เช่น การคมนาคมขนส่ง การไฟฟ้า การประปา โทรศัพท์ ฯลฯ	(๒)	
	(๕) ข้อมูลเกี่ยวกับระบบเศรษฐกิจ เช่น การเกษตร การประมง การปศุสัตว์ การบริการ การท่องเที่ยว อุตสาหกรรม การพาณิชย์/กลุ่มอาชีพ แรงงาน ฯลฯ	(๒)	
	(๖) ข้อมูลเกี่ยวกับศาสนา ประเพณี วัฒนธรรม เช่น การนับถือศาสนา ประเพณีและงานประจำปี ภูมิปัญญาท้องถิ่น ภาษาถิ่น สินค้าพื้นเมือง และของที่ระลึก ฯลฯ และอื่นๆ	(๒)	
	(๗) ข้อมูลเกี่ยวกับทรัพยากรธรรมชาติ เช่น น้ำ ป่าไม้ ภูเขา คุณภาพของทรัพยากรธรรมชาติ ฯลฯ	(๒)	
	(๘) การสำรวจและจัดเก็บข้อมูลเพื่อการจัดทำแผนพัฒนาท้องถิ่นหรือการใช้ข้อมูล จปฐ.	(๒)	
	(๙) การประชุมประชาคมท้องถิ่น รูปแบบ วิธีการ และการดำเนินการประชุมประชาคมท้องถิ่น โดยใช้กระบวนการร่วมคิด ร่วมทำ ร่วมตัดสินใจ ร่วมตรวจสอบ ร่วมรับประโยชน์ ร่วมแก้ปัญหาปรึกษาหารือ แลกเปลี่ยนเรียนรู้ เพื่อแก้ปัญหาสำหรับการพัฒนาท้องถิ่นตามอำนาจหน้าที่ขององค์กรปกครองส่วนท้องถิ่น	(๓)	
๒. การวิเคราะห์สภาพการณ์และศักยภาพ	ควรประกอบด้วยข้อมูลดังนี้ (๑) การวิเคราะห์ที่ครอบคลุมความเชื่อมโยง ความสอดคล้องยุทธศาสตร์จังหวัด ยุทธศาสตร์การพัฒนาขององค์กรปกครองส่วนท้องถิ่นในเขตจังหวัด ยุทธศาสตร์ขององค์กรปกครองส่วนท้องถิ่น นโยบายของผู้บริหารท้องถิ่น รวมถึงความเชื่อมโยงแผนยุทธศาสตร์ชาติ ๒๐ ปี แผนพัฒนาเศรษฐกิจและสังคมแห่งชาติ และ Thailand ๔.๐	๒๐ (๕)	
	(๒) การวิเคราะห์การใช้ผังเมืองรวมหรือผังเมืองเฉพาะและการบังคับใช้ผลของการบังคับใช้ สภาพการณ์ที่เกิดขึ้นต่อการพัฒนาท้องถิ่น	(๓)	

ประเด็นการพิจารณา	รายละเอียดหลักเกณฑ์	คะแนนเต็ม	คะแนนที่ได้
๒. การวิเคราะห์ สภาพการณ์และศักยภาพ (ต่อ)	(๓) การวิเคราะห์ทางสังคม เช่น ด้านแรงงาน การศึกษา สาธารณสุข ความยากจน อาชญากรรม ปัญหาเสพติด เทคโนโลยี จารีต ประเพณี วัฒนธรรม ภูมิปัญญาท้องถิ่น เป็นต้น	(๓)	
	(๔) การวิเคราะห์ทางเศรษฐกิจ ข้อมูลด้านรายได้ครัวเรือน การส่งเสริม อาชีพ กลุ่มอาชีพ กลุ่มทางสังคม การพัฒนาอาชีพและกลุ่มต่างๆ สภาพทางเศรษฐกิจและความเป็นอยู่ทั่วไป เป็นต้น	(๓)	
	(๕) การวิเคราะห์สิ่งแวดล้อม พื้นที่สีเขียว ธรรมชาติต่างๆ ทาง ภูมิศาสตร์ กระบวนการหรือสิ่งที่เกิดขึ้น การประดิษฐ์ที่มีผลต่อ สิ่งแวดล้อมและการพัฒนา	(๓)	
	(๖) ผลการวิเคราะห์ศักยภาพเพื่อประเมินสถานการณ์การพัฒนาในปัจจุบันและโอกาสการพัฒนาในอนาคตของท้องถิ่น ด้วยเทคนิค SWOT Analysis ที่อาจส่งผลต่อการดำเนินงานได้แก่ S-Strength (จุดแข็ง)W-Weakness (จุดอ่อน) O-Opportunity (โอกาส) และT-Threat (อุปสรรค)	(๓)	
๓. ยุทธศาสตร์	ควรประกอบด้วยข้อมูลดังนี้	๖๐ (๑๐)	
	๓.๑ ยุทธศาสตร์ของ องค์กรปกครองส่วน ท้องถิ่น		
	สอดคล้องกับสภาพสังคม เศรษฐกิจ สิ่งแวดล้อมของท้องถิ่น ประเด็น ปัญหาการพัฒนาและแนวทางการพัฒนาที่สอดคล้องกับยุทธศาสตร์ของ องค์กรปกครองส่วนท้องถิ่น และเชื่อมโยงหลักปรัชญา รัฐ แผนยุทธศาสตร์ชาติ ๒๐ ปี แผนพัฒนาเศรษฐกิจและสังคมแห่งชาติ และ Thailand ๔.๐		
๓.๒ ยุทธศาสตร์ของ องค์กรปกครองส่วน ท้องถิ่นในเขตจังหวัด	สอดคล้องและเชื่อมโยงกับสภาพสังคม เศรษฐกิจ สิ่งแวดล้อมของ ท้องถิ่น และยุทธศาสตร์จังหวัด และเชื่อมโยงหลักปรัชญา รัฐ แผนยุทธศาสตร์ชาติ ๒๐ ปี แผนพัฒนาเศรษฐกิจและสังคมแห่งชาติ และ Thailand ๔.๐	(๑๐)	
๓.๓ ยุทธศาสตร์จังหวัด	สอดคล้องกับยุทธศาสตร์พัฒนากลุ่มจังหวัด ยุทธศาสตร์พัฒนาภาค แผนพัฒนาเศรษฐกิจและสังคมแห่งชาติ แผนการบริหารราชการแผ่นดิน นโยบาย/ยุทธศาสตร์ คสช. และนโยบายรัฐบาลหลักปรัชญา รัฐ แผนยุทธศาสตร์ชาติ ๒๐ ปี และ Thailand ๔.๐	(๑๐)	

ประเด็นการพิจารณา	รายละเอียดหลักเกณฑ์	คะแนนเต็ม	คะแนนที่ได้
๓. ยุทธศาสตร์(ต่อ) ๓.๔ วิสัยทัศน์	วิสัยทัศน์ ซึ่งมีลักษณะแสดงสถานภาพที่องค์กรปกครองส่วนท้องถิ่นต้องการจะเป็นหรือบรรลุถึงอนาคตอย่างชัดเจน สอดคล้องกับโอกาสและศักยภาพที่เป็นลักษณะเฉพาะขององค์กรปกครองส่วนท้องถิ่น และสัมพันธ์กับโครงการพัฒนาท้องถิ่น	(๕)	
๓.๕ กลยุทธ์	แสดงให้เห็นช่องทาง วิธีการ ภารกิจหรือสิ่งที่ต้องทำตามอำนาจหน้าที่ขององค์กรปกครองส่วนท้องถิ่นที่จะนำไปสู่การบรรลุวิสัยทัศน์ หรือแสดงให้เห็นถึงความชัดเจนในสิ่งที่จะดำเนินการให้บรรลุวิสัยทัศน์นั้น	(๕)	
๓.๖ เป้าประสงค์ของแต่ละประเด็นกลยุทธ์	เป้าหมายของแต่ละประเด็นกลยุทธ์มีความสอดคล้องและสนับสนุนต่อกลยุทธ์ที่จะเกิดขึ้น มุ่งหมายสิ่งหนึ่งสิ่งใดที่ชัดเจน	(๕)	
๓.๗ จุดยืนทางยุทธศาสตร์ (Positioning)	ความมุ่งมั่นอันแน่วแน่ในการวางแผนพัฒนาท้องถิ่น เพื่อให้บรรลุวิสัยทัศน์ขององค์กรปกครองส่วนท้องถิ่น ซึ่งเกิดจากศักยภาพของพื้นที่จริง ที่จะนำไปสู่ผลสำเร็จทางยุทธศาสตร์	(๕)	
๓.๘ แผนงาน	แผนงานหรือจุดมุ่งหมายเพื่อการพัฒนาในอนาคต กำหนดจุดมุ่งหมายในเรื่องใดเรื่องหนึ่งหรือแผนงานที่เกิดจากเป้าประสงค์ ตัวชี้วัด ค่าเป้าหมาย กลยุทธ์จุดยืนทางยุทธศาสตร์และยุทธศาสตร์ขององค์กรปกครองส่วนท้องถิ่นที่มีความชัดเจน นำไปสู่การจัดทำโครงการพัฒนาท้องถิ่นในแผนพัฒนาท้องถิ่นโดยระบุแผนงานและความเชื่อมโยงดังกล่าว	(๕)	
๓.๙ ความเชื่อมโยงของยุทธศาสตร์ในภาพรวม	ความเชื่อมโยงองค์รวมที่นำไปสู่การพัฒนาท้องถิ่นที่เกิดผลผลิต/โครงการจากแผนยุทธศาสตร์ชาติ ๒๐ ปี แผนพัฒนาเศรษฐกิจและสังคมแห่งชาติ ฉบับที่ ๑๒ Thailand ๔.๐ แผนพัฒนาภาค/แผนพัฒนากลุ่มจังหวัด/แผนพัฒนาจังหวัด ยุทธศาสตร์การพัฒนาขององค์กรปกครองส่วนท้องถิ่นในเขตจังหวัดและยุทธศาสตร์ขององค์กรปกครองส่วนท้องถิ่น	(๕)	
รวมคะแนน		๑๐๐	

๔.๒ การติดตามและประเมินผลโครงการ

ในการจัดทำแผนพัฒนาท้องถิ่น (พ.ศ. ๒๕๖๑ – ๒๕๖๕) ขององค์กรปกครองส่วนท้องถิ่น จะต้องมีการติดตามและประเมินผลโครงการขององค์กรปกครองส่วนท้องถิ่นเพื่อความสอดคล้องแผนพัฒนาท้องถิ่น ตามระเบียบกระทรวงมหาดไทย ว่าด้วยการจัดทำแผนขององค์กรปกครองส่วนท้องถิ่น พ.ศ. ๒๕๔๘ และที่แก้ไขเพิ่มเติมถึง (ฉบับที่ ๓) พ.ศ. ๒๕๖๑ โดยคณะกรรมการติดตามและประเมินผลแผนพัฒนาท้องถิ่น จะต้องดำเนินการให้คะแนนตามเกณฑ์ที่กำหนดไว้ ซึ่งเป็นส่วนหนึ่งของการติดตามและประเมินผลแผนพัฒนา โดยดำเนินการให้แล้วเสร็จภายในหกสิบวัน นับแต่วันที่ประกาศใช้งบประมาณรายจ่าย รายละเอียดแนวทางการพิจารณาตามหนังสือกระทรวงมหาดไทย ด่วนที่สุด ที่ มท ๐๘๑๐.๓/ว ๒๙๓๑ ลงวันที่ ๑๕ พฤษภาคม ๒๕๖๒ เรื่อง ชักซ้อมแนวทางการทบทวนแผนพัฒนาท้องถิ่น (พ.ศ. ๒๕๖๑ – ๒๕๖๕) ขององค์กรปกครองส่วนท้องถิ่น ดังนี้

แนวทางการพิจารณาการติดตามและประเมินผลโครงการ เพื่อความสอดคล้องแผนพัฒนาท้องถิ่นขององค์กรปกครองส่วนท้องถิ่น

ประเด็นการพิจารณา	คะแนน
๑. การสรุปสถานการณ์การพัฒนา	๑๐
๒. การประเมินผลการนำแผนพัฒนาท้องถิ่นสู่ปฏิบัติในเชิงปริมาณ	๑๐
๓. การประเมินผลการนำแผนพัฒนาท้องถิ่นสู่ปฏิบัติในเชิงคุณภาพ	๑๐
๔. แผนงานและยุทธศาสตร์การพัฒนา	๑๐
๕. โครงการพัฒนา ประกอบด้วย	๖๐
๕.๑ ความชัดเจนของชื่อโครงการ	(๕)
๕.๒ กำหนดวัตถุประสงค์สอดคล้องกับโครงการ	(๕)
๕.๓ เป้าหมาย (ผลผลิตของโครงการ) มีความชัดเจนนำไปสู่การตั้งงบประมาณได้ถูกต้อง	(๕)
๕.๔ โครงการมีความสอดคล้องกับแผนยุทธศาสตร์ชาติ ๒๐ ปี	(๕)
๕.๕ เป้าหมาย (ผลผลิตของโครงการ) มีความสอดคล้องกับแผนพัฒนาเศรษฐกิจและสังคมแห่งชาติ	(๕)
๕.๖ โครงการมีความสอดคล้องกับ Thailand ๔.๐	(๕)
๕.๗ โครงการสอดคล้องกับยุทธศาสตร์จังหวัด	(๕)
๕.๘ โครงการแก้ไขปัญหาความยากจนหรือการเสริมสร้างให้ประเทศชาติมั่นคง มั่งคั่ง ยั่งยืน ภายใต้หลักปรัชญา	(๕)
๕.๙ งบประมาณ มีความสอดคล้องกับเป้าหมาย (ผลผลิตของโครงการ)	(๕)
๕.๑๐ มีการประมาณการราคาถูกต้องตามหลักวิธีการงบประมาณ	(๕)
๕.๑๑ มีการกำหนดตัวชี้วัด (KPI) และสอดคล้องกับวัตถุประสงค์และผลที่คาดว่าจะได้รับ	(๕)
๕.๑๒ ผลที่คาดว่าจะได้รับ สอดคล้องกับวัตถุประสงค์	(๕)
รวมคะแนน	๑๐๐

**แนวทางเบื้องต้นในการให้คะแนนแนวทางการพิจารณาการติดตามและประเมินผลโครงการ
เพื่อความสอดคล้องแผนพัฒนาท้องถิ่นขององค์กรปกครองส่วนท้องถิ่น**

ประเด็นการพิจารณา	รายละเอียดหลักเกณฑ์	คะแนนเต็ม	คะแนนที่ได้
๑. การสรุปสถานการณ์การพัฒนา	เป็นการวิเคราะห์กรอบการจัดทำยุทธศาสตร์ขององค์กรปกครองส่วนท้องถิ่น (ใช้การวิเคราะห์ SWOT Analysis/Demand (Demand Analysis)/Global Demand และ Trend ปัจจุบันและสถานการณ์การเปลี่ยนแปลงที่มีผลต่อการพัฒนา อย่างน้อยต้องประกอบด้วย การวิเคราะห์ศักยภาพด้านเศรษฐกิจ, ด้านสังคม, ด้านทรัพยากรธรรมชาติและสิ่งแวดล้อม)	๑๐	
๒. การประเมินผลการนำแผนพัฒนาท้องถิ่นไปปฏิบัติในเชิงปริมาณ	๑) การควบคุมที่มีการใช้ตัวเลขต่างๆ เพื่อนำมาใช้วัดผลในเชิงปริมาณ เช่น การวัดจำนวนโครงการ กิจกรรม งานต่างๆ ก็คือผลผลิตนั้นเองว่าเป็นไปตามที่ตั้งเป้าหมายเอาไว้หรือไม่จำนวนที่ดำเนินการจริงตามที่ได้กำหนดไว้เท่าไร จำนวนที่ไม่สามารถดำเนินการได้มีจำนวนเท่าไรสามารถอธิบายได้ตามหลักประสิทธิภาพ (Efficiency) ของการพัฒนาท้องถิ่นตามอำนาจหน้าที่ที่กำหนดไว้ ๒) วิเคราะห์ผลกระทบ/สิ่งที่กระทบ (Impact) โครงการที่ดำเนินการในเชิงปริมาณ (Quantitative)	๑๐	
๓. การประเมินผลการนำแผนพัฒนาท้องถิ่นไปปฏิบัติในเชิงคุณภาพ	๑) การประเมินประสิทธิผลของแผนพัฒนาในเชิงคุณภาพคือการนำเอาเทคนิคต่างๆ มาใช้เพื่อวัดว่าภารกิจ โครงการ กิจกรรม งานต่างๆ ที่ดำเนินการในพื้นที่นั้นๆ ตรงต่อความต้องการของประชาชนหรือไม่ และเป็นไปตามอำนาจหน้าที่หรือไม่ ประชาชนพึงพอใจหรือไม่ สิ่งของวัสดุ ครุภัณฑ์ การดำเนินการต่างๆ มีสภาพหรือลักษณะถูกต้อง คงทนถาวร สามารถใช้การได้ตามวัตถุประสงค์หรือไม่ ซึ่งเป็นไปตามหลักประสิทธิผล (Effectiveness) ผลการปฏิบัติราชการที่บรรลุวัตถุประสงค์และเป้าหมายของแผนการปฏิบัติราชการตามที่ได้รับงบประมาณมาดำเนินการ รวมถึงสามารถเทียบเคียงกับส่วนราชการหรือหน่วยงาน ๒) วิเคราะห์ผลกระทบ/สิ่งที่กระทบ (Impact) โครงการที่ดำเนินการในเชิงคุณภาพ (Qualitative)	๑๐	
๔. แผนงานและยุทธศาสตร์การพัฒนา	๑) วิเคราะห์แผนงาน งาน ที่เกิดจากด้านต่างๆ มีความสอดคล้องกับยุทธศาสตร์ขององค์กรปกครองส่วนท้องถิ่นในมิติต่างๆ จนนำไปสู่การจัดทำโครงการพัฒนาท้องถิ่นโดยใช้ SWOT Analysis/Demand (Demand Analysis)/Global Demand/Trend หรือหลักการบูรณาการ (Integration) กับองค์กรปกครองส่วนท้องถิ่นที่มีพื้นที่ติดต่อกัน ๒) วิเคราะห์แผนงาน งาน ที่เกิดจากด้านต่างๆ ที่สอดคล้องกับการแก้ไขปัญหาความยากจน หลักปรัชญา	๑๐	

ประเด็นการพิจารณา	รายละเอียดหลักเกณฑ์	คะแนนเต็ม	คะแนนที่ได้
<p>๕. โครงการพัฒนา</p> <p>๕.๑ ความชัดเจนของชื่อโครงการ</p>	<p>ควรประกอบด้วยข้อมูลดังนี้</p> <p>เป็นโครงการที่มีวัตถุประสงค์สนองต่อแผนยุทธศาสตร์การพัฒนาขององค์กรปกครองส่วนท้องถิ่นและดำเนินการเพื่อให้การพัฒนาบรรลุตามวิสัยทัศน์ขององค์กรปกครองส่วนท้องถิ่นที่กำหนดไว้ ชื่อโครงการมีความชัดเจน มุ่งไปเรื่องใดเรื่องหนึ่ง อ่านแล้วเข้าใจได้ว่าจะพัฒนาอะไรในอนาคต</p>	<p>๖๐ (๕)</p>	
<p>๕.๒ กำหนดวัตถุประสงค์สอดคล้องกับโครงการ</p>	<p>มีวัตถุประสงค์ชัดเจน (clearobjective) โครงการต้องกำหนดวัตถุประสงค์สอดคล้องกับความเป็นมาของโครงการ สอดคล้องกับหลักการและเหตุผล วิธีการดำเนินงานต้องสอดคล้องกับวัตถุประสงค์ ความเป็นไปได้ชัดเจน มีลักษณะเฉพาะเจาะจง</p>	<p>(๕)</p>	
<p>๕.๓ เป้าหมาย (ผลผลิตของโครงการ) มีความชัดเจนนำไปสู่การตั้งงบประมาณได้ถูกต้อง</p>	<p>สภาพที่อยากให้เกิดขึ้นในอนาคตเป็นทิศทางที่ต้องไปให้ถึงเป้าหมายต้องชัดเจน สามารถระบุจำนวนเท่าไร กลุ่มเป้าหมายคืออะไร มีผลผลิตอย่างไร กลุ่มเป้าหมาย พื้นที่ดำเนินงาน และระยะเวลาดำเนินงาน อธิบายให้ชัดเจนว่าโครงการนี้จะทำที่ไหน เริ่มต้นในช่วงเวลาใดและจบลงเมื่อไร ใครคือกลุ่มเป้าหมายของโครงการ หากกลุ่มเป้าหมายมีหลายกลุ่ม ให้บอกชัดเจนไปว่าใครคือกลุ่มเป้าหมายหลัก ใครคือกลุ่มเป้าหมายรอง</p>	<p>(๕)</p>	
<p>๕.๔ โครงการมีความสอดคล้องกับแผนยุทธศาสตร์ ๒๐ ปี</p>	<p>โครงการสอดคล้องกับ (๑) ความมั่นคง (๒) การสร้างความสามารถในการแข่งขัน (๓) การพัฒนาและเสริมสร้างศักยภาพคน (๔) การสร้างโอกาสความเสมอภาคและเท่าเทียมกันทางสังคม (๕) การสร้างการเติบโตบนคุณภาพชีวิตที่เป็นมิตรต่อสิ่งแวดล้อม (๖) การปรับสมดุลและพัฒนาระบบการบริหารจัดการภาครัฐ เพื่อให้เกิดความมั่นคง มั่งคั่ง ยั่งยืน</p>	<p>(๕)</p>	
<p>๕.๕ เป้าหมาย (ผลผลิตของโครงการ) มีความสอดคล้องกับแผนพัฒนาเศรษฐกิจและสังคมแห่งชาติ</p>	<p>โครงการมีความสอดคล้องกับแผนพัฒนาเศรษฐกิจและสังคมแห่งชาติ ฉบับที่ ๑๒ โดย (๑) ยึดหลักปรัชญาของเศรษฐกิจพอเพียง (๒) ยึดคนเป็นศูนย์กลางการพัฒนา (๓) ยึดวิสัยทัศน์ภายใต้ยุทธศาสตร์ชาติ ๒๐ ปี (๔) ยึดเป้าหมายอนาคตประเทศไทย ๒๕๗๔ (๕) ยึดหลักการนำไปสู่การปฏิบัติให้เกิดผลสัมฤทธิ์อย่างจริงจังใน ๕ ปีที่ต่อยอดไปสู่ผลสัมฤทธิ์ที่เป็นเป้าหมายระยะยาว ภายใต้แนวทางการพัฒนา (๑) การยกระดับศักยภาพการแข่งขันและการหลุดพ้นกับดักรายได้ปานกลางสู่รายได้สูง (๒) การพัฒนาศักยภาพคนตามช่วงวัยและการปฏิรูประบบเพื่อสร้างสังคมสูงวัยอย่างมีคุณภาพ (๓) การลดความเหลื่อมล้ำทางสังคม (๔) การรองรับการเชื่อมโยงภูมิภาคและความเป็นเมือง (๕) การสร้างความเจริญเติบโตทางเศรษฐกิจและสังคมอย่างเป็นมิตรกับสิ่งแวดล้อม (๖) การบริหารราชการแผ่นดินที่มีประสิทธิภาพ</p>	<p>(๕)</p>	
<p>๕.๖ โครงการมีความสอดคล้องกับ Thailand ๔.๐</p>	<p>โครงการมีลักษณะหรือสอดคล้องกับการปรับเปลี่ยนโครงสร้างเศรษฐกิจไปสู่ Value-Based Economy หรือเศรษฐกิจที่ขับเคลื่อนด้วยนวัตกรรมทำน้อย ได้มากเช่น (๑) เปลี่ยนจากการผลิตสินค้า โภคภัณฑ์ ไปสู่สินค้าเชิงนวัตกรรม (๒) เปลี่ยนจากการขับเคลื่อนประเทศด้วยภาคอุตสาหกรรม ไปสู่การขับเคลื่อนด้วยเทคโนโลยี ความคิดสร้างสรรค์ และนวัตกรรม (๓) เปลี่ยนจากการเน้นภาคการผลิตสินค้า ไปสู่การเน้นภาคบริการมากขึ้น รวมถึงโครงการที่เติมเต็มด้วยวิทยาการ ความคิดสร้างสรรค์ นวัตกรรม วิทยาศาสตร์ เทคโนโลยี และการวิจัยและพัฒนา แล้วต่อยอดความได้เปรียบเชิงเปรียบเทียบ เช่น ด้านเกษตร เทคโนโลยีชีวภาพ สาธารณสุข วัฒนธรรม ฯลฯ</p>	<p>(๕)</p>	

ประเด็นการพิจารณา	รายละเอียดหลักเกณฑ์	คะแนนเต็ม	คะแนนที่ได้
๕. โครงการพัฒนา (ต่อ) ๕.๗ โครงการสอดคล้องกับยุทธศาสตร์จังหวัด	โครงการพัฒนาท้องถิ่นมีความสอดคล้องกับห้วงระยะเวลาของแผนพัฒนาจังหวัดที่ได้กำหนดขึ้น เพื่อขับเคลื่อนการพัฒนาท้องถิ่นเสมือนหนึ่งการขับเคลื่อนการพัฒนาจังหวัด ซึ่งไม่สามารถแยกส่วนใดส่วนหนึ่งออกจากกันได้ นอกจากนี้โครงการพัฒนาท้องถิ่นต้องเป็นโครงการเชื่อมต่อหรือเดินทางไปด้วยกันกับยุทธศาสตร์จังหวัดที่ได้กำหนดขึ้นที่เป็นปัจจุบัน	(๕)	
๕.๘ โครงการแก้ไขปัญหาความยากจนหรือการเสริมสร้างให้ประเทศชาติมั่นคง มั่งคั่ง ยั่งยืน ภายใต้หลักปรัชญา	เป็นโครงการที่ดำเนินการภายใต้พื้นฐานความพอเพียงที่ประชาชนดำเนินการเองหรือร่วมดำเนินการ เป็นโครงการต่อยอดและขยายได้ เป็นโครงการที่ประชาชนต้องการเพื่อให้เกิดความยั่งยืน ซึ่งมีลักษณะที่จะให้ท้องถิ่นมีความมั่นคง มั่งคั่ง ยั่งยืน เป็นท้องถิ่นที่พัฒนาแล้ว ด้วยการพัฒนาตามปรัชญาของเศรษฐกิจพอเพียง	(๕)	
๕.๙ งบประมาณ มีความสอดคล้องกับเป้าหมาย (ผลผลิตของโครงการ)	งบประมาณโครงการพัฒนาจะต้องคำนึงถึงหลักสำคัญ ๕ ประการในการจัดทำโครงการได้แก่ (๑) ความประหยัด (Economy) (๒) ความมีประสิทธิภาพ (Efficiency) (๓) ความมีประสิทธิภาพ (Effectiveness) (๔) ความเสมอภาคในการพัฒนาท้องถิ่น นำไปสู่ความยุติธรรม (Equity) (๕) ความโปร่งใส (Transparency)	(๕)	
๕.๑๐ มีการประมาณการราคาถูกต้องตามหลักวิธีการงบประมาณ	การประมาณการราคาเพื่อการพัฒนาต้องให้สอดคล้องกับโครงการถูกต้องตามหลักวิชาการทางช่าง หลักของราคากลาง ราคากลางท้องถิ่น มีความโปร่งใสในการกำหนดราคาและตรวจสอบได้ในเชิงประจักษ์	(๕)	
๕.๑๑ มีการกำหนดตัวชี้วัด (KPI) และสอดคล้องกับวัตถุประสงค์ และผลที่คาดว่าจะได้รับ	มีการกำหนดดัชนีชี้วัดผลงาน (Key Performance Indicator : KPI) ที่สามารถวัดได้ (measurable) ใช้บอกประสิทธิผล (effectiveness) ใช้บอกประสิทธิภาพ (efficiency) ได้ เช่น การกำหนดความพึงพอใจ การกำหนดร้อยละ การกำหนดอันเกิดจากผลของวัตถุประสงค์ที่เกิดขึ้น สิ่งที่ได้รับ (การคาดการณ์ คาดว่าจะได้รับ)	(๕)	
๕.๑๒ ผลที่คาดว่าจะได้รับสอดคล้องกับวัตถุประสงค์	ผลที่ได้รับเป็นสิ่งที่เกิดขึ้นได้จริงจากการดำเนินการตามโครงการพัฒนา ซึ่งสอดคล้องกับวัตถุประสงค์ที่ตั้งไว้ การได้ผลหรือผลที่เกิดขึ้นจะต้องเท่ากับวัตถุประสงค์หรือมากกว่าวัตถุประสงค์ซึ่งการเขียนวัตถุประสงค์ ควรคำนึงถึง (๑) ความเป็นไปได้และมีความเฉพาะเจาะจง ในการดำเนินงานตามโครงการ (๒) วัดและประเมินผลระดับของความสำเร็จได้ (๓) ระบุสิ่งที่ต้องการดำเนินงานอย่างชัดเจนและเฉพาะเจาะจงมากที่สุด และสามารถปฏิบัติได้ (๔) เป็นเหตุเป็นผล สอดคล้องกับความเป็นจริง (๕) ส่งผลต่อการบ่งบอกเวลาได้	(๕)	
รวมคะแนน		๑๐๐	

สรุปรายงานผลการดำเนินการ ประจำปีงบประมาณ พ.ศ.						
ลำดับ ที่	รายการ	โครงการ	งบประมาณ	โครงการที่สามารถดำเนินการได้ (..... โครงการ)		
				คิดเป็นร้อยละ ของแผนพัฒนา ท้องถิ่นสี่ปี	คิดเป็นร้อยละ ของแผนการ ดำเนินงาน	คิดเป็นร้อยละ ของข้อบัญญัติ+ เงินสะสม
๑	บรรจุในแผนพัฒนา ท้องถิ่น					
๒	ตั้งในข้อบัญญัติ งบประมาณ					
๓	จากเงินสะสม					
๔	จัดทำแผนการ ดำเนินงาน - ข้อบัญญัติ = + - เงินสะสม =					
๕	สามารถดำเนินการได้ - ข้อบัญญัติ = + - เงินสะสม =					

(๑.๒) การวัดผลในเชิงคุณภาพ (Quality)

การจัดผลเชิงคุณภาพ ใช้การสำรวจความพึงพอใจในการวัดผลเชิงคุณภาพโดยภาพรวม โดยได้มีการประเมินความพึงพอใจ ซึ่งการประเมินความพึงพอใจทำให้ทราบถึงผลเชิงคุณภาพในการดำเนินงานของเทศบาลในภาพรวม

โดยเครื่องมือที่ใช้ในการประเมินความพึงพอใจ มีดังนี้

แบบที่ ๓/๓ แบบประเมินความพึงพอใจต่อผลการดำเนินงานขององค์กรปกครองส่วนท้องถิ่น

แบบที่ ๓/๔ แบบประเมินความพึงพอใจของผู้รับบริการในงานบริการขององค์กรปกครองส่วนท้องถิ่น (ให้หน่วยงานภายนอกดำเนินการ)

๔.๔ ข้อเสนอแนะในการจัดทำแผนพัฒนาท้องถิ่นในอนาคต

๔.๔.๑ ผลกระทบนำไปสู่ออนาคต

(๑) ปัญหาสาธารณภัยต่างๆ ที่เกิดขึ้นในองค์กรปกครองส่วนท้องถิ่น อันได้แก่ ภัยแล้ง วาตภัย น้ำท่วม อัคคีภัย ที่เกิดขึ้นและส่งผลกระทบต่อประชาชนในพื้นที่ เกิดความเสียหายทั้งชีวิตและทรัพย์สิน แนวทางการแก้ไข คือพิจารณาวางแผนการดำเนินการป้องกัน ก่อนเกิดเหตุ ระหว่างเกิดเหตุ หลังเกิดเหตุ บรรจุแผนงาน โครงการ กิจกรรม การให้ความช่วยเหลือต่างๆ จัดตั้งศูนย์ช่วยเหลือประชาชนขององค์กรปกครองส่วนท้องถิ่น เพื่อสามารถดำเนินการได้ทัน่วงที

(๒) ปัญหาโรคระบาดที่เกิดจากคน เกิดจากสัตว์ ที่ส่งผลอันตราย หรือคร่าต่อชีวิตประชาชน และสัตว์ต่างๆ ในตำบล ซึ่งได้แก่ โรคไข้หวัดใหญ่ ไข้หวัดนก โรคมือ เท้า ปาก ที่เกิดขึ้นกับเด็กๆ โรคพิษสุนัขบ้า แนวทางการแก้ไขปัญหา คือ ฝึกอบรม ประชาสัมพันธ์ ระวังการป้องกัน ลงพื้นที่ระงับการเกิดโรคระบาด การทำลาย การรักษา

(๓) ปัญหาประชาชนมีรายได้น้อย การศึกษาต่ำ ประชาชนในตำบลยังมีคนรายได้น้อย มีหนี้สินเยอะ ไม่เพียงพอในการดำรงชีวิต ค่าครองชีพสูง แนวทางการแก้ไขปัญหา ให้ความรู้เกี่ยวกับการประกอบอาชีพ สาธิต การประกอบอาชีพ ช่วยเหลือประชาชนซ่อมแซมบ้านคนจน ผู้มีรายได้น้อย ส่งเสริมด้านการศึกษาโดยการจัดบริการ สาธารณสถานการศึกษา การจัดตั้งศูนย์พัฒนาเด็กเล็ก สนับสนุนกิจกรรมต่างๆ ให้กับเด็กนักเรียน จ้างเด็กนักเรียน ในช่วงปิดภาคเรียนเพื่อมีรายได้

(๔) ปัญหายาเสพติดในตำบล ในพื้นที่ยังไม่พบว่ามีการค้ายาเสพติด และยังไม่พบรายงานว่ามีผู้ติดยาเสพติด แต่เพื่อเป็นการป้องกัน มีแนวทางการป้องกัน โดยการลงพื้นที่ค้นหา การรณรงค์ป้องกัน การให้ความรู้กับประชาชนได้ทราบถึงโทษของยาเสพติด

(๕) ปัญหาการสัญจรไปมาของประชาชนในตำบล เนื่องจาก ในตำบลด้านโครงสร้างพื้นฐาน เส้นทางคมนาคมบางหมู่บ้านยังเป็น ถนนดิน ถนนลูกรัง ช่วงฤดูฝนถนนลื่น เป็นหลุมเป็นบ่อ เกิดปัญหาในการสัญจรไปมาของประชาชน เสี่ยงต่อการเกิดอุบัติเหตุ การคมนาคมล่าช้า แนวทางการแก้ไข จัดทำแผนงาน โครงการก่อสร้างถนน ในเส้นทางสำคัญ พิจารณาเสนอสนับสนุนจากหน่วยงานอื่น

๔.๔.๒ ข้อสังเกต ข้อเสนอแนะ ผลจากการพัฒนา

(๑) ข้อสังเกต จากการสำรวจข้อมูล การลงพื้นที่ในตำบล จะเห็นว่าประชาชนยังมีปัญหาที่จะต้องดำเนินการแก้ไขอยู่มาก ดังนี้ ด้านการศึกษา สาธารณสุข ความมั่นคงปลอดภัยในชีวิตและทรัพย์สิน การศาสนา ศิลปวัฒนธรรม ประเพณี กีฬา สถานที่ผ่อนหย่อนใจ สวัสดิการสังคม การเกษตร เศรษฐกิจ อุตสาหกรรม การพัฒนาอาชีพ เส้นทางคมนาคมขนส่ง/ไฟฟ้า/น้ำประปา/แหล่งน้ำเพื่ออุปโภค – บริโภค ด้านทรัพยากรและสิ่งแวดล้อม ขยะมูลฝอยและสิ่งปฏิกูล จากปัญหาด้านต่างๆ ประชาชนไม่สามารถแก้ไขปัญหาเองได้จึงต้องเสนอให้องค์กรปกครองส่วนท้องถิ่นแก้ไข ทำให้มีการเสนอโครงการเข้ามาเป็นจำนวนมาก ซึ่งงบประมาณขององค์กรปกครองส่วนท้องถิ่นนั้นมีจำกัดไม่เพียงพอต่อการจัดการได้

(๒) ข้อเสนอแนะ จากข้อสังเกตดังกล่าว มีข้อเสนอแนะในการแก้ไขปัญหาต่างๆ ดังนี้ ปัญหาต่างๆ ที่ถูกเสนอมายังองค์กรปกครองส่วนท้องถิ่น นั้น ควรนำมาพิจารณาจัดลำดับความสำคัญโดยประชาคมท้องถิ่น ซึ่งมีหลายภาคส่วน ประกอบไปด้วย คณะกรรมการพัฒนาขององค์กรปกครองส่วนท้องถิ่น สมาชิกสภาท้องถิ่น ผู้นำหมู่บ้าน ตัวแทนส่วนราชการ รัฐวิสาหกิจ หน่วยงานที่เกี่ยวข้อง ประชาชนทั่วไป ร่วมกันพิจารณาจัดลำดับความสำคัญของโครงการ และพิจารณาบรรจุเข้าแผนพัฒนาท้องถิ่นต่อไป กรณีโครงการที่เกินศักยภาพที่ให้องค์กรปกครองส่วนท้องถิ่นเสนอขอรับการสนับสนุนจากหน่วยงานอื่น

(๓) ผลจากการพัฒนา จากการพัฒนาที่ผ่านมาพบว่าองค์กรปกครองส่วนท้องถิ่นได้แก้ไขปัญหให้กับประชาชนได้ในหลายเรื่อง และครอบคลุมทุกด้าน มีผลการประเมินอยู่ในเกณฑ์ที่ดี ประชาชนมีความพึงพอใจ แต่ก็ยังมีปัญหาที่จะต้องแก้ไขต่อไป ไม่ว่าจะเป็นด้านสิ่งแวดล้อมที่ยังมีการเผาหญ้า ต่อข่าวในช่วงเวลาเก็บเกี่ยว เส้นทางคมนาคมยังไม่ครบ



ประกาศองค์การบริหารส่วนตำบลนาแสง
เรื่อง ประกาศใช้แผนพัฒนาท้องถิ่น (พ.ศ. ๒๕๖๑ - ๒๕๖๕)

ตามที่องค์การบริหารส่วนตำบลนาแสง ได้ดำเนินการทบทวนแผนพัฒนาท้องถิ่น (พ.ศ. ๒๕๖๑ - ๒๕๖๕) เพื่อให้มีความสอดคล้องและเชื่อมโยงกับแผนพัฒนาจังหวัด แผนพัฒนากลุ่มจังหวัด รวมทั้งแผนปฏิบัติราชการประจำปีจังหวัด และแผนปฏิบัติราชการประจำปีกลุ่มจังหวัด ซึ่งเป็นการบูรณาการ แผนงาน โครงการ กิจกรรม และงบประมาณในพื้นที่ได้อย่างมีประสิทธิภาพ ในครั้งนี้สภาองค์การบริหาร ส่วนตำบลนาแสง ได้พิจารณาให้ความเห็นชอบแผนพัฒนาท้องถิ่น (พ.ศ. ๒๕๖๑ - ๒๕๖๕) ในการประชุมสภา สมัยสามัญที่ ๓ ประจำปี ๒๕๖๒ ครั้งที่ ๑ เมื่อวันที่ ๑๔ มิถุนายน ๒๕๖๒ แล้วนั้น

เพื่อให้การปฏิบัติงานขององค์การบริหารส่วนตำบลนาแสง เป็นไปด้วยความเรียบร้อย และถูกต้องตามระเบียบกระทรวงมหาดไทย ว่าด้วยการจัดทำแผนพัฒนาขององค์กรปกครองส่วนท้องถิ่น พ.ศ. ๒๕๔๘ และแก้ไขเพิ่มเติมฉบับที่ ๓ พ.ศ. ๒๕๖๑ ข้อ ๒๔ จึงประกาศใช้แผนพัฒนาท้องถิ่น (พ.ศ. ๒๕๖๑ - ๒๕๖๕) ขององค์การบริหารส่วนตำบลนาแสง ให้ทราบโดยทั่วกัน

ประกาศ ณ วันที่ ๑๕ เดือน มิถุนายน พ.ศ. ๒๕๖๒

(ชันชัย ชานีวรรณ)

ปลัดองค์การบริหารส่วนตำบลนาแสง ปฏิบัติหน้าที่
นายกองค์การบริหารส่วนตำบลนาแสง